

# Relatório de Atividades 2014

Transformando vidas, construindo sonhos.



**FUNDAÇÃO REGINA CUNHA**  
Oftalmologia e Prevenção da Cegueira.

# ÍNDICE

## APRESENTAÇÃO

Palavra do Conselho

Agradecimentos

## PERFIL

História

Missão, Visão e Valores

Cenário

## DESEMPENHO

Números rápidos

Indicadores

O Conselho em 2014

## SERVIÇOS

Centro de Reabilitação Visual Brilhar

Grupo de Familiares

Encontro de Pacientes

Biblioteca Acessível

Treinamento de equipes

Campanhas

## SUSTENTABILIDADE E IMAGEM

Ação em rede

Clipping de mídia

Comunicação Institucional

## DIMENSÃO HUMANA

Gestão de Pessoas

Treinamentos e Congressos

## DIMENSÃO ECONÔMICA

Desempenho Econômico

Balancos Contábeis

## SOBRE O RELATÓRIO

Partes Interessadas

Crédito

# APRESENTAÇÃO

## Palavra do Conselho

2014 é um ano de nascimentos!

Aqui expomos nossas ações e seus resultados em números, análises e imagens. Buscamos com ele a transparência e a apresentação do impacto social da fundação no cumprimento de sua missão de **promover da SAÚDE OCULAR utilizando a EDUCAÇÃO como ferramenta.**

Em 2014, a FURC completa 28 anos de existência e 3 anos de volta à ativa: desde o garimpo de documentos, idas e vindas aos órgãos públicos, até a forte acolhida dos parceiros e beneficiários, especialmente no Sul da Bahia, região em que focamos nossa atuação. Comprova-se o relevante saldo social que nossa instituição acumula, graças principalmente ao apoio dos mantenedores e à confiança da sociedade.

Para que essa grande missão continue a se cumprir a todo vapor, a **FURC** – Fundação Regina Cunha e o **DayHorc** – Hospital de Olhos Ruy Cunha celebraram o Contrato de Parceria Técnico-Científica que rege a relação entre as instituições. É sempre bom recordar: a Fundação (1987) foi criada na mesma década em que nasceu a Clínica que originou o DayHorc. A Clínica Santa Clara em 1982, e a Fundação Santa Luzia em 1987.

O DayHorc, hospital de olhos com 33 anos de sólido trabalho na oftalmologia, ofereceu sua estrutura institucional e a família Cunha investiu como mantenedora para retomada da Fundação – renomeada em homenagem a uma das matriarcas da família, dona Regina Novais Cunha, que hoje acompanha as conquistas da instituição com seus 84 anos.

Ao lado da FURC, nasceu o Instituto Josefa Santana – IJS cujo nome homenageia outra matriarca familiar. Historicamente a primeira “investidora” do DayHorc, dona Josefa é uma referência de autodidatismo e autonomia feminina em uma pequena cidade de interior, Ibicaraí. Aprendeu a ler sozinha, “lendo jornal” como dizia, e sempre se mostrou atenta para ajudar a quem lhe recorria.

A parceria entre a FURC e o IJS amplia o âmbito das ações assistenciais e educacionais, marcando uma nova fase para ambas as entidades.

Nossas mais recentes conquistas são: o Centro de Reabilitação Visual BRILHAR – que visa à assistência e a defesa dos direitos da pessoa com deficiência especialmente de acesso à educação e ao trabalho; o Programa de Saúde Ocular na Escola e A Cartilha de Atenção à Saúde Ocular – estratégias preventivas que já conseguiram evitar e mesmo reverter a cegueira de dezenas de crianças, jovens e adultos junto às redes públicas escolares municipais e estaduais. Também comemoramos o credenciamento da Especialização Médica de Oftalmologia do DayHorc junto ao CBO - Conselho Brasileiro de Oftalmologia, um marco qualitativo com a qual a FURC contribui apoiando a Gestão de Ensino e como campo de práticas assistivas e educacionais.

Nesse momento, em que vemos o caminho percorrido, a principal pergunta é: onde queremos chegar? Reacesa a chama, a FURC abraça agora o futuro com uma visão estratégica de promoção social a partir da sua missão institucional.

Agradecemos a todos os que contribuem e confiam nesse trabalho. Cientes dos desafios, estamos fortalecidos pela certeza da diferença que a FURC faz para a região e para toda a sociedade.

Saudamos aos mestres que nos inspiram a perseverar em prol do DESENVOLVIMENTO HUMANO e da JUSTIÇA SOCIAL!

# AGRADECIMENTOS

A FURC registra seus agradecimentos:

Ao mantenedor da instituição, Dr<sup>o</sup> Ruy Cunha, que viabiliza no âmbito econômico a FURC em 2014 e todos esses anos. Aos médicos e mentores, Dr. Jorge Marinho Scarpi, Dr<sup>a</sup>. Liana Ventura, Dr<sup>a</sup>. Célia Nakanami, Dr<sup>a</sup>. Luciana Pinto Carvalho, Dr. Ruy Cunha Filho, Dr<sup>a</sup>. Viviane Rocha. Médicos que atuam para além do âmbito individual, sendo multiplicadores de uma visão ética e social da prática médica e do ensino.

Aos profissionais que atuam na FURC (toda sua equipe): que iniciaram o serviço cedendo seus equipamentos, que diariamente encontram soluções criativas para atender às necessidades dos pacientes e empenham-se de corpo e alma no processo de reabilitação.

Ao conselho administrativo da Fundação, que efetivamente respalda todas as ações do Planejamento ao Controle.

Agradecemos também ao público beneficiário e à sociedade civil, que recebem, percebem e confiam no trabalho – de forma visionária, enxergando o mundo melhor.

Incluimos em nossos agradecimentos, ainda, todos os parceiros que não pudemos citar nominalmente, mas que sabemos que contribuíram com o êxito das nossas atividades em 2014.

# HISTÓRIA

Em 25 de Julho de 1985, Itabuna, acontece a primeira reunião que documenta a Criação da Fundação Santa Luzia de Oftalmologia e Prevenção da Cegueira. Registrada em Cartório em outubro de 1987, como fundação privada sem fins lucrativos, sua finalidade sempre a mesma: a promoção da saúde ocular e prevenção da cegueira.

Entre 1986 e 1988, a Fundação Santa Luzia realizar regularmente a “Campanha Escolar da Boa Visão”, realizando avaliação oftalmológica de 22.632 crianças da rede escolar que resultou em 1.010 encaminhamentos e consultas.

Em outubro de 1987, cria o Banco de Olhos da Fundação Santa Luzia (hoje desativado), e realiza em março de 1988 o primeiro transplante de córnea em Itabuna: primeiro em cidade do interior do Norte e Nordeste do Brasil.



A Fundação prestou serviços à comunidade de Itabuna de diversas formas, realizando programas diários em rádio para levar a informação à população, realizou campanhas permanentes para Doação de Córnea, Campanha de Prevenção do Glaucoma com ações de triagem em praças públicas, além de Eventos Científicos, como o Simpósio Internacional de Uveítes em 1989 no centro de Ilhéus, dos I e II Updates de Oftalmologia a Lazer em 90 e em 92, também em Ilhéus, no Hotel Canabrava. Essas ações trouxeram intercâmbio de informação em nível nacional e internacional, e ajudaram a elevar o conceito da oftalmologia regional, contribuindo para tornar Itabuna um dos grandes

centros oftalmológicos do país. O município de Itabuna tem mais oftalmologistas per capita do que a metrópole baiana (CBO, 2011).

Após período de inatividade, em 2011 a Fundação retoma suas atividades com ações educativas, palestras na rede escolar pública, capacitação e certificação de mais de 100 profissionais de saúde de 7 municípios e professores da rede municipal de ensino de Itabuna, além de triagens periódicas e atendimento oftalmológico a escolares criando o Programa “Saúde Ocular na Escola”.

Com novo nome, a **Fundação Regina Cunha - FURC** homenageia a mulher, afirmando seu papel para o desenvolvimento da sociedade. Produz em 2011 a Cartilha de Atenção à Saúde Ocular, com método participativo inédito. A partir de um curso, ao longo de 15 dias a Cartilha teve seu conteúdo elaborado ao lado de estudantes do ensino médio, técnico e pré-vestibular comunitário Pré-Afro. Atualmente a Cartilha já está na sua 2ª edição e 3ª reimpressão.

Em 2013 a FURC participou do Congresso capitaneado pelo Ministério Público da Bahia, propondo uma mesa redonda que debateu o tema “Acesso à saúde ocular e os Objetivos de Desenvolvimento do Milênio”, na manhã do dia 25 de outubro.

A FURC compõe o movimento “Nós Podemos Bahia”, grupo de instituições engajadas na conquista dos 8 Objetivos do Milênio, em nível nacional. Está associada também ao “Projeto Baixa Visão Internacional”, apoiado pela CBM – Christian Blind Mission e coordenado pela FAV – Fundação Altino Ventura em parceria com a USP – Universidade de São Paulo.

Em 2013 inaugurou o Centro de Reabilitação Visual BRILHAR, que oferece atualmente uma média de 200 atendimentos por mês. Há 27 anos, de forma pioneira e determinada, a Fundação Regina Cunha (FURC) aposta na educação como ferramenta da prevenção da cegueira e da promoção da saúde ocular. Temas prioritários são: a redução da cegueira evitável, a equidade do acesso à saúde ocular e a defesa dos direitos das pessoas com deficiência visual. Oferece serviços de assistência, prevenção, recuperação, habilitação e reabilitação visual, ao lado de eventos científicos, treinamentos, cursos e campanhas informativas.



# PERFIL

## MISSÃO

Ampliar o acesso à saúde ocular através da assistência, prevenção da cegueira, recuperação, habilitação e reabilitação da pessoa com deficiência visual, utilizando a educação como ferramenta.

## VISÃO

Ser referência em soluções estratégicas para políticas públicas e para capacitação profissional no âmbito da equidade de acesso à saúde ocular, reabilitação visual e acessibilidade.

## VALORES

### **Amorosidade**

Praticar o amor, traduzido na atitude do cuidado e da disposição para servir em todos os níveis de relacionamento da instituição.

### **Integridade**

Atuar de forma ética, a partir do paradigma sistêmico, promovendo os valores humanos, a defesa das liberdades individuais, dos direitos constituídos e a sustentabilidade.

### **Transparência**

Assegurar o acesso às informações institucionais com atualidade, acessibilidade e confiabilidade, através dos meios adequados a todos os públicos interessados.

### **Excelência**

Buscar o mais alto grau de eficácia, eficiência e qualidade na gestão de seus recursos materiais e imateriais, em suas ações e serviços.



# CENÁRIO

## **REABILITAÇÃO VISUAL: demanda assistencial na Macrorregião Sul da Bahia – leitura do Censo IBGE 2010**

A FURC iniciou a prestação de serviço regular em um contexto de demanda reabilitacional reprimida, com as pessoas com deficiência visuais diagnosticada e insuficientemente assistidas. Frente à crônica ausência de um serviço que atuasse nessa área em nível regional, a FURC identificou profissionais capacitados e capacitou outros profissionais que hoje constituem tecnicamente a Equipe Multiprofissional.

Hoje, o Centro de Reabilitação Visual BRILHAR atende a pacientes oriundos de mais de 15 municípios. Atualmente, não se faz qualquer divulgação de serviços em meios de comunicação nem em órgãos públicos, e não podemos fazer busca ativa, antes da ampliação de nossas instalações. Em 2014 observamos uma gradual e veloz estruturação do serviço.

A visão de médio e longo prazo do Centro de Reabilitação é atrair e absorver a demanda regional que hoje está reprimida e é camuflada pela falta de informação e de acesso. Para expor em números a relevância dessa demanda reprimida, desenvolvemos a análise dos dados do Censo IBGE 2010 no estado da Bahia.

Para entendermos a demanda assistencial na área da reabilitação visual da Macrorregião Sul da Bahia, consideramos os 67 municípios inseridos no mapa da Secretaria de Estadual de Saúde – Sesab. A análise é válida para o planejamento gerencial, mas não constitui estudo epidemiológico e não supre a ausência de dados relatada pelos pesquisadores do assunto.

### **A população em geral**

A Bahia tem 14.021.432 habitantes, entre os quais 11,5% vivem na macrorregião Sul. A Macrorregião Sul reúne população de 1.621.761 pessoas e é composta pelas microrregiões de saúde: Ilhéus, Itabuna, Jequié e Valença.

O território de atuação do Centro de Reabilitação Visual BRILHAR, com sede estabelecida no município de Itabuna, é compreensivo à demanda da Macrorregião Sul da Bahia, com os seus 67 municípios e uma população de 1.621.761 habitantes, conforme tabela abaixo.

Tabela 1 – População por macro e microrregiões de saúde – Bahia – 2010					
Macrorregião Sul	Microrregião	Total de Municípios	População	% à Macro	% ao Estado
	Ilhéus	8	323.213	19,9	2,3
	Itabuna	21	493.001	30,4	3,6
	Jequié	25	492.199	30,3	3,5
	Valença	13	313.348	19,3	2,2
<b>SUBTOTAL</b>		<b>67</b>	<b>1.621.761</b>	<b>100,0</b>	<b>11,5</b>
MacrorregiãoExtremo Sul	Microrregião	Total de Municípios	População	% à Macro	% ao Estado
	Porto Seguro	8	343.347	45,2	2,5
	Teixeira de Freitas	13	416.859	54,8	3
<b>SUBTOTAL</b>		<b>21</b>	<b>760.206</b>	<b>100,0</b>	<b>5,5</b>

Fonte: Revista Baiana de Saúde Pública v. 36, supl.1, p.1-166, dez. 2012, p. 25.

### A população com deficiência visual

Pelo Censo IBGE 2010, na Bahia há **510.039** pessoas que declararam **possuir deficiência visual moderada ou severa** (que “não conseguem ver” ou “veem com grande dificuldade”), representando **3,64% da população total do estado**.

Foram excluídos da análise os indivíduos que apontaram “alguma dificuldade visual” no Censo 2010, bem como deve ser citada a hipótese de subnotificação.

População residente com deficiência visual – Bahia – IBGE 2010	
Classificação (Questionário Auto inferido)	População residente
Não consegue ver de modo algum	33.980
Grande dificuldade	476.059
<b>SUBTOTAL</b>	<b>510.039</b>

Fonte: site censoibge.2010.gov.br

## **Todas as pessoas com deficiência visual precisam de reabilitação?**

Muitas das pessoas que constam nesse Censo 2010 como deficientes visuais podem ter uma demanda de serviços cirúrgicos e não de serviços reabilitacionais. O exemplo mais claro disso está naqueles em que a causa da cegueira é a catarata (a opacificação do cristalino, a lente natural do olho). É a chamada cegueira reversível. Com uma cirurgia de poucos minutos, a pessoa recupera a visão no mesmo dia.

Segundo dados da OMS, bem como segundo dados validados pelo Conselho Brasileiro de Oftalmologia, no Brasil a **catarata ainda está entre as principais causas de cegueira. No Nordeste brasileiro, a catarata representa cerca de 40% dos casos de cegueira.** Se 40% dos casos declarados no Censo 2010 for de catarata, pode-se estimar que haja em torno de 204.016 pessoas com catarata na Bahia, dentre as que notificam maior dificuldade visual no Censo 2010.

Sendo a catarata a principal causa de cegueira reversível, seu encaminhamento não será a reabilitação, mas sim a cirurgia de facoemulsificação com implante de lente intraocular. É reconhecida a relevância e o grande desafio que os gestores públicos têm na Bahia, de enfrentar esta demanda por cirurgias de catarata, beneficiando um contingente tão expressivo de pessoas que, recuperando a visão, retornarão a suas atividades econômicas e sociais para as quais a cegueira tardia cria limitações.

É relevante portanto – **para identificação da demanda assistencial para o serviço de reabilitação visual** – ponderar fazendo-se a diferença dos casos em que a solução é cirúrgica (cegueira reversível – principal causa sendo a catarata). De forma estimada pode-se supor que cerca de **306.023 pessoas** com deficiência visual constituam a base da demanda reabilitacional do estado.

A partir deste cenário, devem ser planejadas as redes de assistência e de defesa de direitos da pessoa com deficiência visual.

# ANÁLISE DE CENÁRIO

## Gráfico das Forças, Fraquezas, Oportunidades e Ameaças

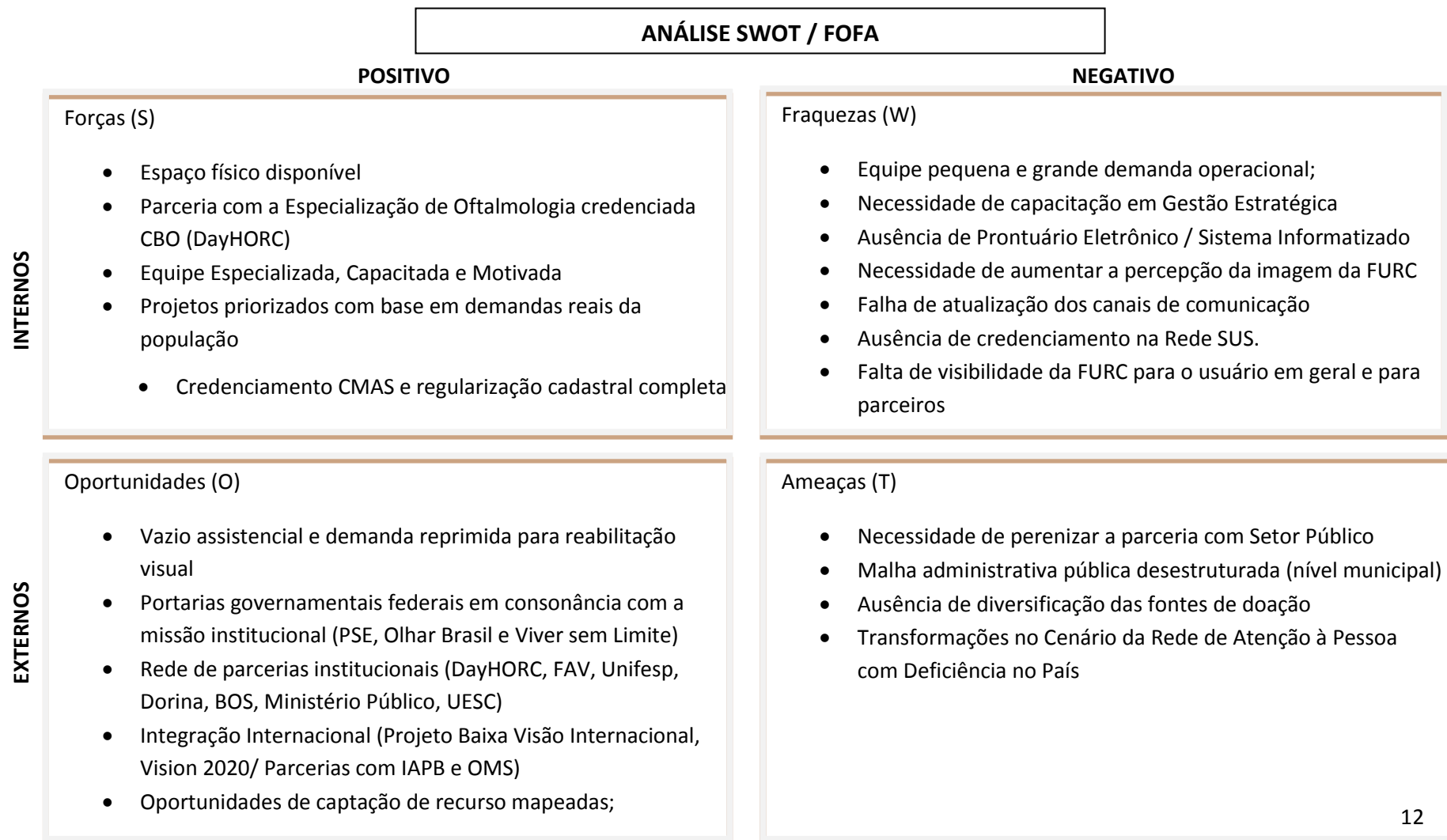

# DESEMPENHO

## NÚMEROS RÁPIDOS DE 2014

**952 atendimentos de reabilitação visual**

**349 consultas oftalmológicas**

**79 pacientes matriculados**

**92% de satisfação do paciente**

**82% cresc. do Patrimônio Social**

**133% cresc. da capacidade de atendimento**

**146 livros em Biblioteca Acessível**

## INDICADORES

Os indicadores que utilizamos traduzem as metas que, por sua vez estão amarradas aos Objetivos Estratégicos, dentro do **Planejamento Estratégico**. Os objetivos estratégicos, metas e indicadores são definidos de forma participativa, envolvendo profissionais e conselheiros da instituição, e estes têm a competência de aprovar o Planejamento, ao final do processo.

A partir de reuniões consultivas e deliberativas, em nível de conselho e de gestão – é desenvolvida a Matriz SWOT (Forças, Fraquezas, Oportunidades e Ameaças), avaliação de cenários que guia o Planejamento Estratégico da Fundação em 2014. Os resultados obtidos se traduzem em indicadores na planilha do Painel de Bordo.

## PRODUÇÃO - CENTRO DE REABILITAÇÃO VISUAL BRILHAR 2014

	JAN	FEV	MAR	ABR	MAI	JUN	JUL	AGO	SET	OUT	NOV	DEZ	TOTAL/ MÉDIA
<b>CAP. INSTALADA</b>	40	50	58	160	132	36	152	127	124	115	127	56	<b>1177</b>
<b>REALIZADO</b>	31	50	49	111	93	37	119	109	98	111	87	62	<b>957</b>
<b>TX. OCUPAÇÃO %</b>	77,5	100	84,5	69,38	70,46	102,8	78,29	85,80	85,83	96,52	68,50	110,7	<b>85,86%</b>

A capacidade instalada do Centro de Reabilitação Visual foi ampliada ao longo do ano – mediante contratação gradativa dos profissionais (primeiro fisioterapeuta, depois educadora física, e então a psicóloga) e do aumento da carga horária dedicada por profissionais da equipe.

De janeiro a março, a capacidade média era de 49 atendimentos/mês.  
De abril a dezembro, essa capacidade foi de 114 atendimentos/mês.  
Observamos aí **crescimento de 133% na capacidade instalada.**

Por conta de feriados e recesso, a capacidade oscila mês a mês, como podemos acompanhar na tabela abaixo. Porém sabemos que, no mês padrão, a capacidade do Centro de Reabilitação foi de 132 atendimentos/mês em 2014.

A taxa de ociosidade de 14,14% revela é causada pelo não comparecimento de pacientes e pelo cancelamento de agendas dos profissionais. Os pacientes relatam dificuldades para comparecer semanalmente aos atendimentos da reabilitação, como: dependência dos acompanhantes, limitações do transporte oferecido pelas Prefeituras e, no caso das crianças com múltiplas deficiências, 70% entre os pacientes na FURC, elas estão suscetíveis a adoecer com mais frequência. Embora menos freqüente, o adoecimento de um profissional da equipe também gera ociosidade de agenda. Veja abaixo o número de atendimentos por especialidade e por procedimento:

## Atendimentos Reabilitação 2014

Profissional	JAN	FEV	MAR	ABR	MAI	JUN	JUL	AGO	SET	OUT	NOV	DEZ	GERAL
Fisioterapeuta	31	26	22	34	29	14	32	36	28	36	36	16	<b>340</b>
Psicóloga	0	0	0	31	22	16	34	27	25	26	26	12	<b>219</b>
Oftalmologista	0	24	24	21	25	0	22	24	21	23	0	20	<b>204</b>
Educadora Física	0	0	3	25	17	7	31	17	24	26	25	14	<b>189</b>
Pedagoga	0	0	0	0	0	0	0	0	0	0	0	0	<b>0</b>
Assistente Social	0	0	0	0	0	0	0	0	0	0	0	0	<b>0</b>
<b>Total</b>	<b>31</b>	<b>50</b>	<b>49</b>	<b>111</b>	<b>93</b>	<b>37</b>	<b>119</b>	<b>109</b>	<b>98</b>	<b>111</b>	<b>87</b>	<b>62</b>	<b>952</b>

### Número de participantes / Pessoas atendidas

PROCEDIMENTOS	JAN	FEV	MAR	ABR	MAIO	JUN	JUL	AGO	SET	OUT	NOV	DEZ	GERAL
Teste do Reflexo Vermelho										36			<b>36</b>
Mapeamento de Retina									1	8			<b>9</b>
Consultas Oftalmológicas	12	18	20	17	13	8	12	20	17	8			<b>145</b>
Grupo de familiares									10	12	13		<b>35</b>
Treinamento em humanização										12		11	<b>28</b>
Atividades comemorativas	42					51		41	7	37	8	56	<b>242</b>
Acuidade Visual							76					50	<b>126</b>
<b>Total</b>	<b>46</b>	<b>18</b>	<b>20</b>	<b>17</b>	<b>13</b>	<b>47</b>	<b>88</b>	<b>61</b>	<b>35</b>	<b>113</b>	<b>21</b>	<b>117</b>	<b>621</b>



# PERFIL DO USUÁRIO

## DA REABILITAÇÃO VISUAL

**Tipo de DV entre pacientes**

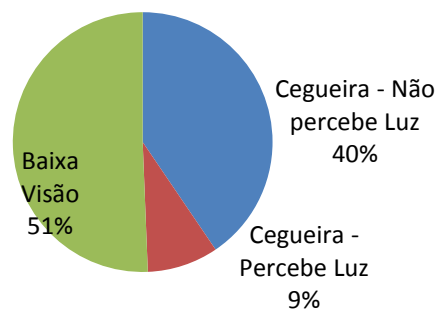

**Pacientes por cidade de origem**

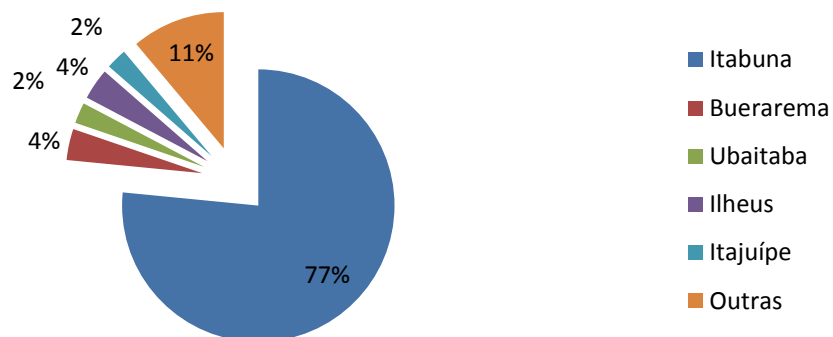

**Prescrição**

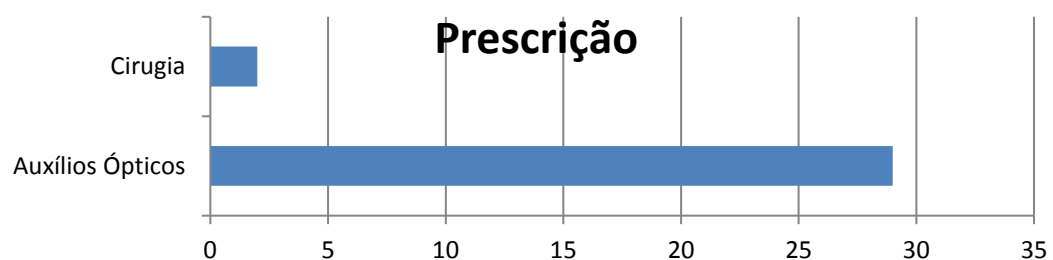

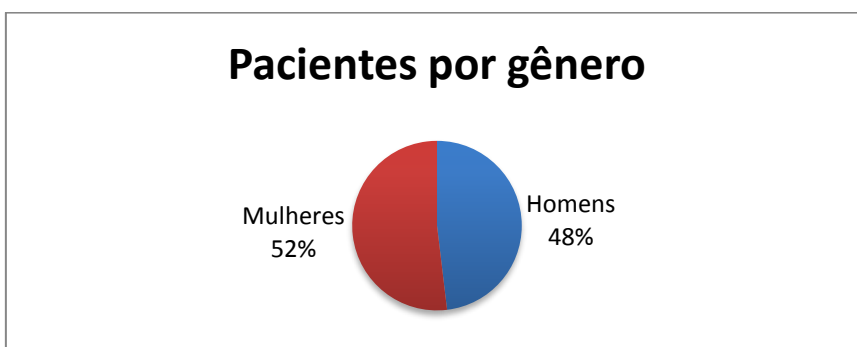
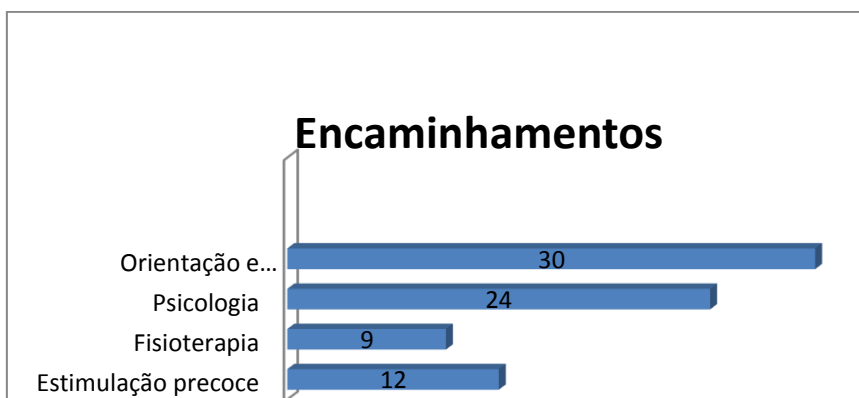
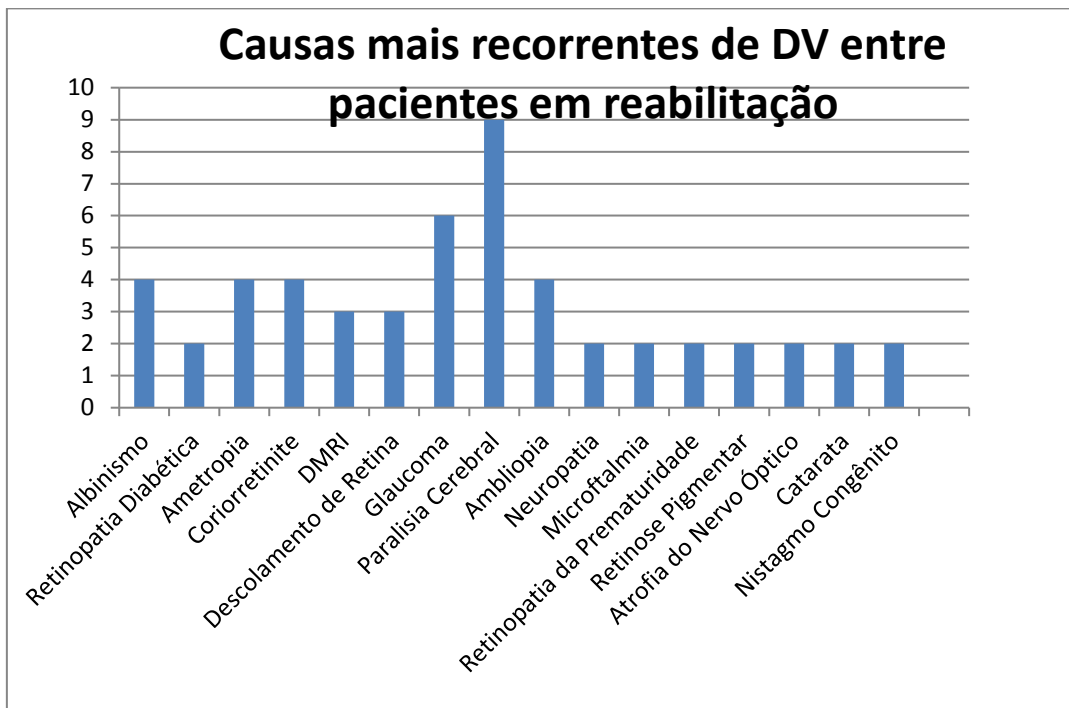

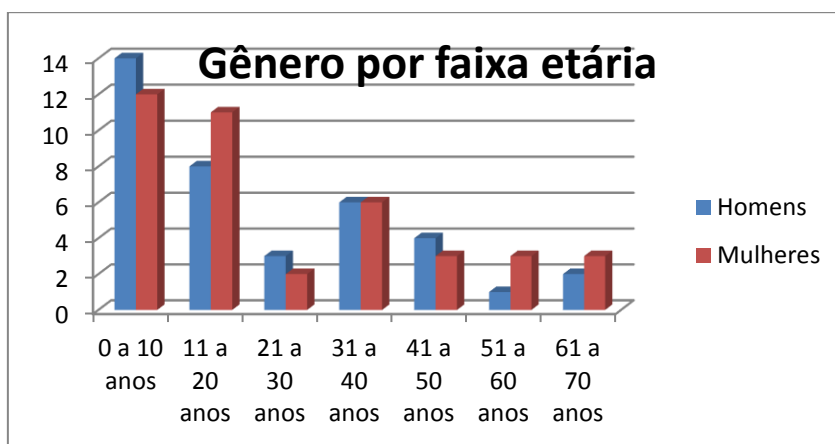
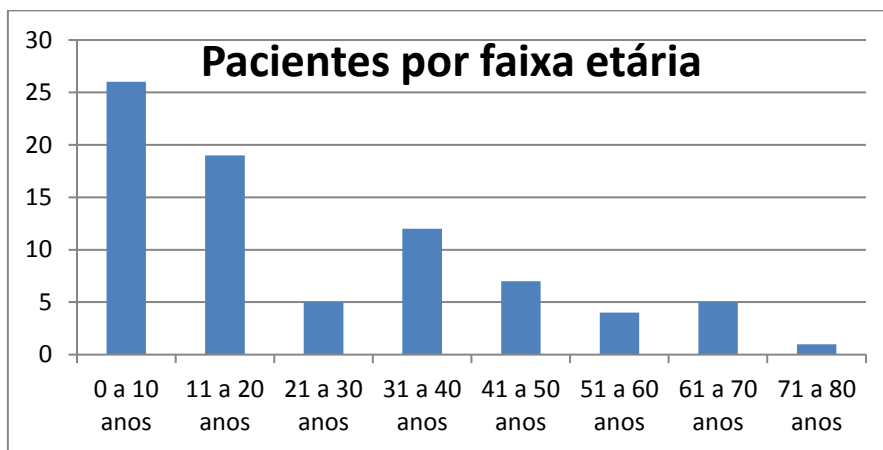

## SATISFAÇÃO DO USUÁRIO

Para conhecer o nível de satisfação dos pacientes do Centro de Reabilitação Brilhar, a FURC realizou uma Pesquisa de Satisfação por Amostragem. A Pesquisa é o primeiro passo da política de melhoria contínua da qualidade no atendimento.

**Resultado: Satisfação geral de 92% dos pacientes.**

**Amostragem:** 11 pacientes do Centro de Reabilitação Brilhar

**Data de aplicação:** 25 de novembro 2014.

**Metodologia:** O questionário traz uma nota para cada aspecto do atendimento: “Apresentação Geral”, “Marcação de Consultas”, “Recepção”, “Cordialidade no atendimento”, “Agilidade no Atendimento”, “Higiene, limpeza e conservação”, “Temperatura do ambiente”, “Acessibilidade”. Há também a avaliação direcionada à Equipe Multiprofissional da reabilitação. As respostas foram por conceito: Muito insatisfeito, Insatisfeito, Satisfeito e Muito Satisfeito.

- ✓ Todos os profissionais da Equipe Multiprofissional foram avaliados, obtendo **100% de satisfação por parte dos pacientes**.
- ✓ Também conquistaram 100% de satisfação os itens: “Recepção”, “Cordialidade no atendimento” e “Agilidade no Atendimento”.
- ✓ A “Apresentação Geral”, a “Marcação de Consultas” e a “Temperatura do ambiente” receberam uma avaliação de 90,91% de satisfação para 9,09 de insatisfação. É importante investigar os fatores que levaram a esse pequeno desvio de insatisfação, e produzir ações corretivas.
- ✓ Os itens críticos da avaliação foram: “Higiene, limpeza e conservação” e “Acessibilidade” – ambos com uma taxa de 18,18% de insatisfação. Para estes itens, embora 81,82% dos pacientes tenha se declarado satisfeito, deve-se estabelecer um plano de diagnóstico, intervenção e monitoramento.

## DEPOIMENTOS

**Edna de Jesus Faustino** (mãe de Maria Eduarda)

”Através dos atendimentos, Maria Eduarda vem se desenvolvendo a cada dia, socializando-se com outras crianças, com os profissionais e nos atendimentos, em que trocamos experiências.”



**Maria Iracema de Jesus Santos:**

“O dia em que eu venho à Fundação é um dia sempre diferente. É um momento em que eu posso expor algumas coisas, coisas essas que não falo a ninguém.”



**Stephanie da Silva Guimarães:**

“É muito bom, gosto de todos da FURC. Quando vou me divertir com todos. Gosto de encontrar as pessoas, me faz muito bem.”



**Darcilange Santos Lopes** (Mãe de Marcelle Vitória)

“A Fundação surgiu na minha vida e na vida de minha filha num momento bastante satisfatório. Desde o nascimento dela realizei várias consultas oftalmológicas e nunca era detectado o real problema visual que ela tinha. Quando fui apresentada à Fundação, fiquei muito surpresa ao saber que a partir daquele momento haveria uma forma de melhorar a visão dela.

Ao iniciar o tratamento e ao decorrer das consultas comecei a perceber mudanças com relação à maneira como ela visualizava as coisas ao seu redor. Portanto, para mim, e em especial para ela, a Fundação é de extrema importância, pois está visivelmente constatado o melhor desenvolvimento que ela está tendo a cada dia.

O que para mim ainda não é de total satisfação é o espaço onde são realizadas as atividades, mas tenho certeza de que quando tivermos um espaço adequado, a tendência é só melhorar, principalmente com o profissionalismo da equipe que realiza as atividades.

Hoje só tenho a agradecer a Fundação pelo excelente trabalho realizado.

Brilhar é realizar tudo com amor!”





### **Edmundo Souza de Jesus**

“Minha vida mudou bastante depois dos atendimentos, fiz novos amigos e tenho aprendido muita coisa também. O Braille era algo desconhecido e eu achava que nunca iria aprender e que nem precisava, mas a ajuda da educadora física e o apoio dos meus colegas me estimularam a buscar mais. Hoje eu já sei algumas coisas, construí meu próprio alfabeto e não vamos parar por aqui, cada conquista é uma vitória e novas caminhadas mais além.”



### **Maria Heloisa Santos (Mãe de Lucas Santos do Nascimento)**

"O atendimento é ótimo e Lucas tem melhorado muito, só tenho coisas positivas para falar da Fundação. É muito importante para o desenvolvimento dele o serviço prestado pela FURC. Sou muito grata a todos."





**Valdirene Vieira Bomfim:**

“A FURC oferece bons serviços, principalmente porque nas outras instituições não tem aulas de orientação e mobilidade e também atividade de vida diária, que são coisas fundamentais para nossas vidas. A gente precisa de serviços como esse para conquistar nossa independência e autonomia. Quando comecei eu morria de medo, na verdade, ficava muito ansiosa ao caminhar na rua, e hoje com os atendimentos da educadora física eu já ando no meu bairro sozinha, tenho andado mais calma e confiante, isso é a coisa mais importante, você poder andar sozinha, e estou conquistando tudo isso.”



**Luzia Thomaz de Souza:**

“Momentos como este que reúne todo mundo para aprender a cozinhar e muito bom e deveria acontecer mais vezes. Depois dos atendimentos de atividade de vida diária eu já aprendi a fazer algumas coisas na cozinha. E essa troca com os outros pacientes é muito legal, porque a gente varia formas de como fazer uma coisa, isso tem me ajudado muito. Vou casar e preciso saber cozinhar, estou adorando esses momentos que a educadora física nos ensina e todo o grupo troca experiências.”



# O CONSELHO EM 2014

## Conselho de Administração

O Conselho de Administração da FURC é composto pelo Conselho Curador com 3 membros entre eles o Presidente Curador, o Conselho Diretor, com 3 membros entre eles o Diretor Geral, e o Conselho Fiscal, com 3 membros ativos e 3 suplentes. As eleições de conselho são bianuais, e o mandato dos Conselheiros em atuação teve início em 17 de outubro de 2013. Guardião das boas práticas da FURC, é responsável pela orientação geral, definição da estratégia e fiscalização das contas e dos resultados, além de se manifestar sobre os assuntos de relevância para a Fundação, atuando conforme disposições do Estatuto Social. Veja o organograma institucional:

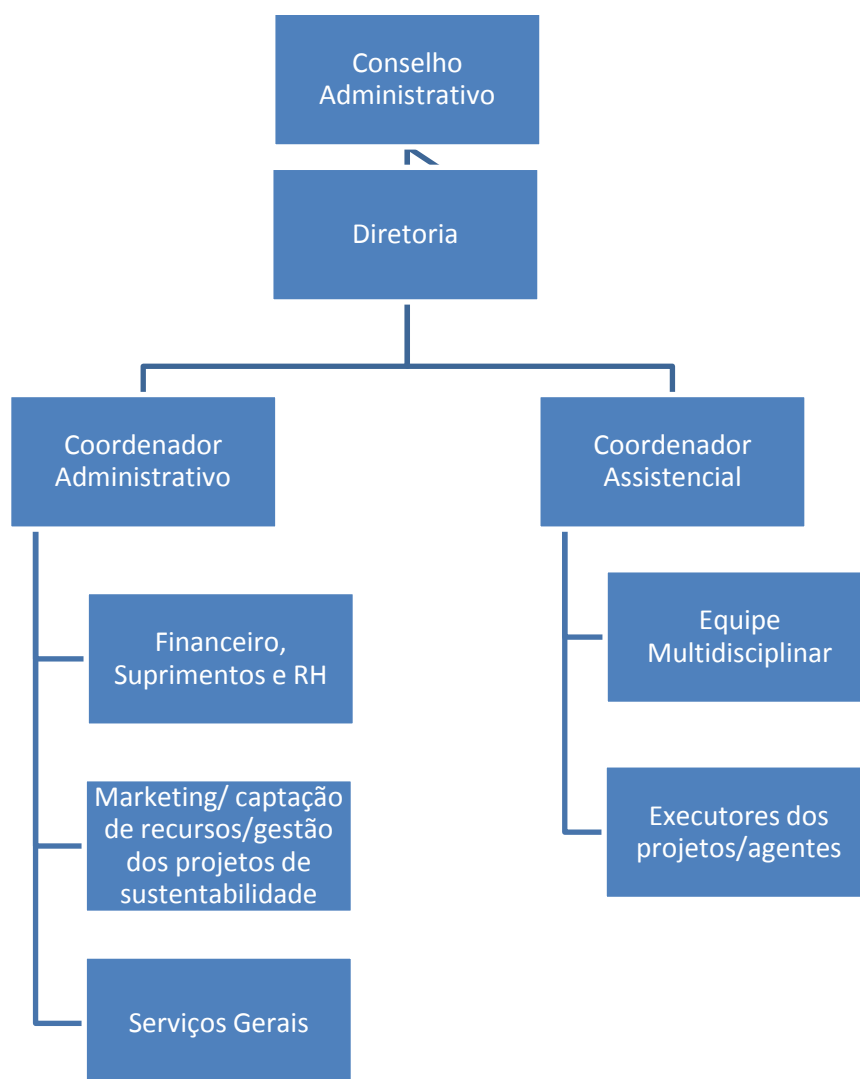

## **Conselho Administrativo da FURC**

### **Conselho Curador:**

Ruy Novais Cunha (Presidente Curador), Raimunda Nonata Crispim e Ramiro Soares de Aquino

### **Conselho Diretor:**

Ive de Santana Cunha (Diretora Geral), Paulo Eduardo Nunes Ribeiro e Maria José Sales de Araújo

### **Conselho Fiscal:**

Solange Novais Cunha de Castro, Vanuza Santos de Carvalho e Rogério Sérgio Vidal

### **Suplência do Conselho Fiscal:**

Maria Rita Soledade Souza, Francisco Valdece Ferreira de Sousa e Joselito Silva

Em 2014, o Conselho realizou 03 reuniões, 02 ordinárias e 01 extraordinária, discutindo pautas definidas e assuntos estratégicos – conforme descrição abaixo:

10 de Junho 2014 – Ata Reunião Ordinária do Conselho – Prestação de Contas do Exercício 2013.

09 de Setembro 2014 – Ata Reunião extraordinária do Conselho – Vacância cargo de Tesoureira, Marco regulatório e obra sede 257 FURC.

18 de Dezembro 2014 – Ata Reunião Ordinária do Conselho – Examinar e aprovar o plano de Atividades para o exercício seguinte e Previsão Orçamentária para o Exercício seguinte.

### **Estatuto Social**

- O Estatuto Social da Fundação Regina Cunha foi aprovado pelo Ministério Público em julho de 2014, preenchendo as formalidades exigidas pelo seu órgão regulador. As alterações efetivadas no Estatuto foram a mudança de nome (ou razão social) e de endereço da instituição.

# SERVIÇOS

## **CENTRO DE REABILITAÇÃO VISUAL *BRILHAR***

Reabilitação Visual é a assistência especializada às pessoas com deficiência visual que busca potencializar a capacidade visual, física, mental e profissional com o objetivo de promover sua autonomia, inserção econômica e social. O Centro de Reabilitação Visual da FURC tem como missão oferecer à pessoa com deficiência visual condições adequadas para o seu desenvolvimento global e a sua integração social.

### **Acompanhamento Multiprofissional**

A partir da avaliação oftalmológica e multiprofissional da funcionalidade visual e do desenvolvimento da pessoa com deficiência visual, a equipe elabora um programa terapêutico singular - que respeita as necessidades e as potencialidades de cada indivíduo e é voltado para o desenvolvimento de habilidades que possibilitem a execução de atividades de forma autônoma. Favorecendo o desenvolvimento global do paciente, estão incluídas atividades de habilitação (estimulação visual e recursos de fisioterapia), de reabilitação (prescrição de recursos ópticos, AVD, orientação e mobilidade, entre outros recursos) e de promoção da qualidade de vida (atenção psicológica, atividades físicas, recreativas e arte terapia para o paciente e família).

### **Público-alvo**

São elegíveis para o atendimento em reabilitação/habilitação visual os indivíduos com deficiência visual (baixa visão e cegueira), de acordo com a definição da CID-10, classificados em: H 54.0, H 54.1 e H 54.2. Classes que correspondem à deficiência visual binocular.



## **Equipe Técnica**

Luciana Pinto Carvalho  
Oftalmologista Subespecializada em Baixa Visão

Ana Laura Valois  
Psicóloga, Responsável Técnica, Coordenadora Assistencial

Bárbara Andrade  
Psicóloga

Maria Ângela Clement  
Fisioterapeuta

Tattiana Mendonça  
Educadora Física

## **Oftalmologia**

Realiza atendimento e acompanhamento oftalmológico especializado em baixa visão e cegueira. Fornece a avaliação médica, diagnóstico e caracterização da resposta visual do paciente, que subsidiará o plano de trabalho terapêutico de habilitação e reabilitação, construído com a participação de todos os profissionais da equipe multidisciplinar. O Oftalmologista poderá indicar e prescrever auxílios ópticos, não ópticos e eletrônicos.

## **Fisioterapia**

Tem como prioridade a estimulação visual precoce e a reabilitação visual. Também são realizados atendimentos de Fisioterapia aplicada a neuropediatria e a Reabilitação Postural.

## **Psicologia**

O Psicólogo atua buscando promover a saúde psíquica e mental dos pacientes bem como dos seus familiares, através de acompanhamento psicológico individual e em grupo. Sua atuação encontra-se relacionada à reabilitação dando enfoque à motricidade, sistemas sensoriais e percepção, cognição, afetividade, linguagem, comunicação e socialização

## **Educação Física**

Realiza treinamento de Orientação e Mobilidade, Atividades de Vida Diária, recreação e programas lúdicos e de lazer para crianças, jovens e adultos. Tem como planejamento futuro desenvolver prática de esportes como goalball e atletismo, da iniciação ao treinamento de alto rendimento, para as pessoas com deficiência.

O Centro de Reabilitação Visual da FURC tem como meta oferecer atendimento multiprofissional, visando o desenvolvimento global do paciente através do estudo de cada caso e da elaboração do Projeto Terapêutico Individual de acordo com as necessidades de cada indivíduo.

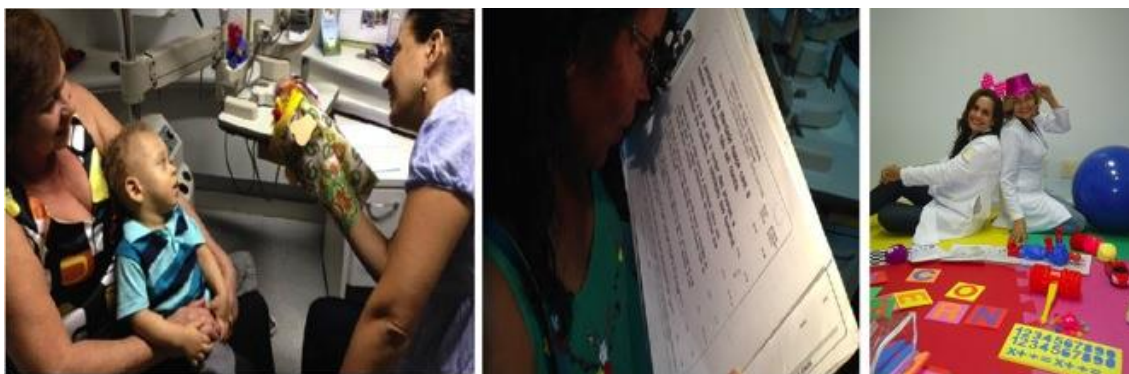

## **PROCEDIMENTOS REALIZADOS**

### **Estimulação Precoce**

No atendimento fisioterapêutico as crianças são submetidas à avaliação da funcionalidade visual e do desenvolvimento neuropsicomotor, tendo como objetivo potencializar o uso da visão funcional e o desenvolvimento da criança.

Avalia-se a reação a estímulos visuais usando luzes, padrões de alto contraste, cores de variadas intensidades, formas simples e complexas. Observa-se ainda a fixação e seguimento de objetos com a criança em variadas posições, devendo ser considerado o tamanho do objeto a ser utilizado e a distância a ser apresentado e, de acordo com o campo visual, onde deve ser posicionado para se obter a resposta desejada.

A estimulação visual da criança é realizada utilizando objetos específicos, tais como: lanterna, objetos iluminados, brinquedos com contraste, coloridos e



objetos em movimento. Sendo muito importante permitir que a criança explore o objeto apresentado, seja de forma oral, tátil ou visual.

Para as crianças com visão muito baixa é necessário realizar a estimulação da visão residual e também permitir que a criança utilize o tato para exploração. Podem-se utilizar objetos com guizos (e outras formas de estímulos auditivos) associados à iluminação. As informações visuais e auditivas se integram favorecendo a confiança e curiosidade para impulsionar novas explorações.



### **Acompanhamento Psicológico Individual**

O acompanhamento psicológico individual semanal tem como função trabalhar aspectos individuais e biopsicossociais em pacientes de diversas faixas etárias. Nas crianças são realizadas intervenções no âmbito da estimulação precoce dando ênfase a motricidade, sistemas sensoriais e percepção, cognição, afetividade, linguagem, comunicação e socialização.

Os atendimentos individualizados, em todas as faixas etárias, focam não só as potencialidades das pessoas com deficiência visual, mas também angústias e demandas trazidas pelos mesmos, que em sua grande maioria sofre algum grau de exclusão social em decorrência de suas deficiências, o que gera desafios no processo de desenvolvimento, principalmente em crianças e adolescentes. Nos atendimentos, além da escuta, são utilizados recursos como músicas, cantigas de roda, pinturas, jogos, contos de histórias e desenhos. A utilização da arte como recurso terapêutico traz bons resultados com crianças, mas também com os pacientes adultos, pois auxilia a potencializar outros sentidos e principalmente a “externalizar” angústias.





## Orientação e Mobilidade

A Orientação para as pessoas com deficiência visual é o aprendizado no uso dos sentidos para obter informações do ambiente. Saber onde está, para onde quer ir e como fazer para chegar ao lugar desejado são os questionamentos feitos com frequência. A pessoa pode usar a audição, o tato, a cinestesia (percepção dos seus movimentos), o olfato e a visão residual (quando tem baixa visão) para se orientar no ambiente. A Mobilidade é o aprendizado para o controle dos movimentos de forma organizada e eficaz. Essa habilidade de compreender o ambiente é conquistada pelas pessoas com deficiência visual desde seu nascimento e evolui no decorrer de sua vida.

O programa de Orientação e Mobilidade realizado na FURC foi organizado com atendimentos personalizados, atendendo as necessidades de cada um de seus pacientes. O programa foi dividido por módulos, sendo que nem todos os pacientes precisam passar por todos. Os módulos são: I Estimulação dos Sentidos Remanescentes, II Técnica do Guia Vidente e Técnica de Autoajuda, III Técnica da Bengala Longa, IV Mapeamento do Bairro, V Mapeamento da Cidade e VI Vivências Especiais. Os atendimentos são semanais e a avaliação é feita de forma descritiva com base no plano de aula e nos registros em diário de campo, realizada através da observação minuciosa dos pacientes no decorrer das atividades.



# FLUXOGRAMA DO ATENDIMENTO FURC

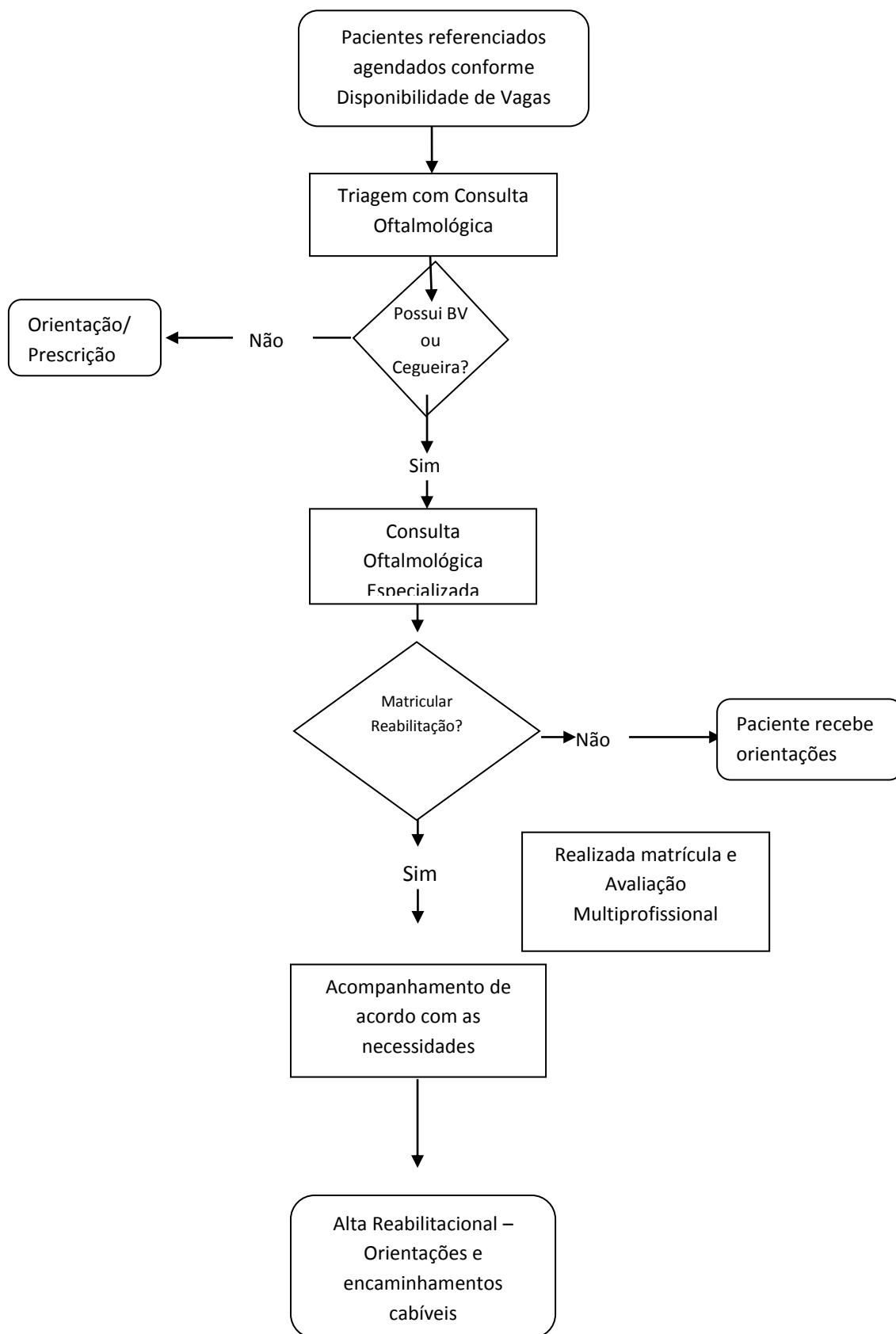

# MUITO ALÉM DA ASSISTÊNCIA:

## Grupo de Encontro de Familiares

O trabalho em grupo acontece todas as primeiras terças-feiras de cada mês, no Auditório do Hospital de Olhos Ruy Cunha, com os cuidadores das pessoas com deficiência visual que são assistidas pela Fundação. Este grupo denominado pelos membros como “Grupo de Encontro Conversa Suturada” surgiu a partir da necessidade de se cuidar também de quem cuida, uma vez, que estes cuidadores por vezes abdicam de suas vidas em prol do seu familiar. Foi percebido que era necessário trabalhar psicologicamente não só com os pacientes, mas com seus familiares para se obter o resultado terapêutico ainda melhor. Nestes encontros acontecem dinâmicas de grupos onde são trabalhadas temáticas como: relações interpessoais, autoestima, família, dentre outras. São realizadas dinâmicas de relaxamento, teatro, música, dança e participam também alguns convidados, como músico e profissional da dança. O resultado para os familiares/cuidadores tem sido muito positivo, beneficiando consequentemente os pacientes do Centro de Reabilitação Visual Brilhar.

## Encontros de Pacientes

A Fundação Regina Cunha, com o intuito de conhecer, aproximar e unir pacientes e familiares do Centro de Reabilitação Visual realizou durante todo o ano os Encontros de Pacientes e Familiares proporcionando um ambiente de confraternização e de troca de experiências entre os usuários do serviço.

### I Encontro de Pacientes

Aconteceu no CEHORC no dia 22 de Janeiro o Primeiro Encontro de Pacientes e Familiares do Centro de Reabilitação Brilhar. Com a participação de 42 pessoas, o encontro foi marcado por uma Dinâmica de Grupo com a apresentação de todos os participantes, a gravação de vídeo com depoimentos de pacientes e familiares, além de brincadeiras para as crianças e intervalo para lanche (Coffee break).





## II Encontro - Festa de São João

O dia 12 de Junho foi marcado pelo Segundo Encontro de Pacientes e Familiares. Dessa vez a festa teve como tema o São João e compareceram 51 pessoas entre familiares, pacientes, colaboradores e conselheiros. A festa foi marcada pela presença do músico Jan Costa, área infantil para brincadeiras, dança, finalizando com comidas típicas das festas juninas. O evento contou com a cobertura da imprensa local e foi divulgado na rádio, sites e jornais impressos.



### III Encontro – Passeio na CEPLAC

No dia 10 de setembro de 2014 a Fundação Regina Cunha realizou o III Encontro de Pacientes e familiares do Centro de Reabilitação Visual, proporcionando um agradável passeio à CEPLAC. Contando com a presença de 41 pessoas entre pacientes e acompanhantes o passeio teve início no centro áudio visual da CEPLAC para a apresentação de um vídeo institucional com informações sobre a instituição e o cultivo do cacau. Foram distribuídas amêndoas de cacau para conhecimento tátil e percepção olfativa, assim como chocolates produzidos pela CEPLAC para degustação.

No segundo momento da visita todos conheceram as barcaças utilizadas para secagem do cacau e a degustação da fruta. Em seguida a fábrica onde são produzidos chocolates artesanais em que favoreceu o conhecimento sobre o processo de produção e a degustação de barras de chocolate e o chocolate gelado. Na extensa área verde ocorreu um momento de lazer, dinâmicas, lanches e apreciação de boa música com o músico Jan Costa.

Para finalizar a visita conhecemos o acervo de animais empalhados onde os pacientes puderam tatear alguns animais silvestres que habitam a região. O objetivo principal do passeio foi proporcionar uma manhã de lazer para os pacientes e familiares para que os mesmos pudessem interagir com a natureza, conhecer o cultivo do cacau e seus derivados e terem momentos de reflexão e aprendizado, assim como, a interação entre pacientes, familiares e a equipe FURC.







#### IV Encontro - Comemoração do Dia das Crianças

Com o intuito de comemorar o Dia das Crianças, no dia 14 de outubro a FURC realizou o quarto encontro voltado para as crianças e seus cuidadores com distribuição de presentes, brincadeiras, palhaços, música e muita diversão. O evento contou com a participação de 37 pessoas.







#### IV Encontro – Festa de Natal

No dia 16 de Dezembro realizamos a Festa de Natal para os colaboradores, pacientes, familiares e parceiros totalizando 56 pessoas. O evento contou com a participação da Orquestra Sinfônica de Ibirapitanga e Ilhéus regida pelo Maestro Antonio Bispo e do músico Jan Costa. Além da Confraternização aconteceu o Bazar Beneficente aberto ao público com intuito de arrecadar fundos para a realização da Oficina de Artesanato para pacientes e familiares.





# Treinamento em humanização

Pensando na excelência do atendimento e na inclusão social, a FURC elaborou o **Curso de Capacitação em Acolhimento ao Deficiente Visual**, com o intuito de capacitar profissionais de diversas instituições para a adequada condução do atendimento aos clientes com deficiência visual. Assim se atinge o objetivo de disseminar boas práticas de inclusão social e de qualidade do atendimento ao cliente – o que interessa a empresas e órgãos públicos, por exemplo.

**Metodologia:** Diante das dificuldades relatadas pelos pacientes com deficiência visual da FURC e das observações diárias, a Equipe Multiprofissional elaborou o conteúdo do Curso de Capacitação em Acolhimento ao Deficiente Visual, onde são abordadas as dificuldades dos pacientes e dos colaboradores, são realizadas vivências práticas com olhos vendados e o participante é orientado quanto à melhor forma de prestar um atendimento de excelência ao cliente com deficiência visual, de acordo com as suas necessidades. Público-alvo: profissionais de serviços públicos e privados em geral.



## Biblioteca Acessível

A Fundação Regina Cunha possui uma Biblioteca Acessível para pessoas com deficiência visual com cerca de 150 títulos em Braille, livros falados, com fonte ampliada e audiolivros. O acesso ao acervo é público, ficando disponível na sede da FURC, não é necessário estar matriculado na reabilitação para consultar ou pegar emprestado livros. Além dos livros acessíveis adquiridos

através da parceria com a Fundação DorinaNowill e com o Instituto Benjamin Constant, a FURC têm em seu acervo materiais pedagógicos adaptados em Braille e alto relevo para estudantes do Ensino Fundamental e do Ensino Médio, utilizada para os pacientes da Reabilitação Visual.

A Biblioteca Acessível também tem uma unidade móvel levando os livros adaptados para os leitores com deficiência visual até os bairros, serviços e eventos. Em 2014 a Biblioteca Móvel Acessível participou das atividades organizadas pelo CESAÍ em comemoração ao Dia Mundial da Pessoa Surda dia 19 de Setembro na Praça Aziz Maron.



## CAMPANHAS 2014

### DIA MUNDIAL DA VISÃO

O Dia Mundial da Visão é uma iniciativa da Organização Mundial de Saúde – OMS e do Programa Visão 20/20, cujo objetivo principal é prevenir e tratar a cegueira. A data é marcada anualmente, sempre na segunda quinta-feira do mês de outubro, sendo em 2014 comemorado no dia 09 de outubro em todo o mundo. O dia se propõe a divulgar as causas da cegueira no mundo, a fim de prevenir e tratar de modo mais eficaz doenças como catarata e glaucoma.



O objetivo do programa é eliminar a cegueira evitável em todo o mundo até o ano 2020. Isso porque até **80% dos casos de cegueira resultam de causas preveníveis e/ou tratáveis**, mas a cada cinco segundos uma pessoa fica cega no mundo e uma criança perde a visão a cada minuto. São 285 milhões de pessoas no mundo vivendo com baixa visão ou cegueira. Desses, 39 milhões são cegas e 246 milhões têm moderada ou grave deficiência visual. No Brasil, existem mais de 6,5 milhões de pessoas com deficiência visual, sendo 582 mil cegas e 6 milhões com baixa visão, segundo dados do Censo 2010, do Instituto Brasileiro de Geografia e Estatística (IBGE).

A Saúde Ocular Comunitária é uma das principais recomendações da ONU para a oftalmologia, através dos documentos da OMS e do Vision2020 e consiste no serviço de promoção, educação e prevenção em saúde ocular, prestado por profissionais treinados em localidades onde não há acesso ao serviço médico especializado. A FURC desenvolve ações na área da Saúde Ocular Comunitária, de prevenção da cegueira, habilitação e reabilitação visual na região Sul da Bahia.

Em comemoração ao Dia Mundial da Visão, a FURC realizou em Itabuna ações entre os dias 07 e 10 de outubro de 2014. A data foi marcada no município por ações informativas, exposição arte educativa e realização do Teste do Reflexo Vermelho gratuitamente para bebês encaminhados pelas maternidades do município.

### **Exposição “Olhar para um Novo Mundo”**

Com o intuito de conscientizar a população e divulgar uma data tão importante aconteceu a Exposição “Olhar para um Novo Mundo” no Shopping Jequitibá com informações sobre promoção da Saúde Ocular, prevenção e tratamento de doenças causadoras da cegueira. Na exposição, além de cartazes informativos foram expostos desenhos feitos por alunos do Ensino Médio da Rede Estadual de Ensino com o tema “Atenção à Saúde Ocular”. Estima-se que a exposição foi vista por 28 mil pessoas por dia, segundo informações do Setor de Comunicação do Shopping Jequitibá, totalizando 112 mil pessoas.





Durante o evento foram distribuídas Cartilhas de Atenção à Saúde Ocular, elaboradas pela Fundação, materiais informativos sobre as principais doenças oculares, seus sintomas, tratamentos e prevenção.

A retransmissora local da Rede Globo de Televisão, maior emissora de Televisão do Brasil, fez a cobertura do evento e transmitiu em matéria do Jornal “BA TV”. Na TV Itabuna (canal fechado), a Coordenadora Assistencial, Ana Laura Valois, e a Coordenadora Administrativa, Lucicleide Vieira, deram entrevista ao Jornal “Cidade Já”, levando informações sobre a prevenção das principais doenças oculares para os telespectadores. Além disso, foram dadas entrevistas às principais rádios da cidade.



## **Mutirão do Teste do Olhinho**

Tão importante quanto o teste do pezinho, o exame do reflexo vermelho em recém-nascidos, conhecido como teste do olhinho, além de rápido e indolor, é fundamental para o diagnóstico de doenças congênitas ainda na fase inicial. Quatro a cada dez casos de cegueira infantil, conforme o último relatório da Organização Mundial da Saúde (OMS) são reversíveis ou evitáveis com o diagnóstico e tratamento adequado. O teste do olhinho deve ser realizado em todos os recém-nascidos, antes que o bebê deixe a maternidade.

Em alguns estados brasileiros o exame é obrigatório nas maternidades e também foi incluído no rol de procedimentos da Agência Nacional de Saúde (ANS), mas ainda não conquistou a obrigatoriedade nacional. Na cidade de Itabuna ele só é realizado na rede particular, sendo ainda de difícil acesso para a população de baixa renda.

Sabendo da importância da detecção precoce de irregularidades oculares para o diagnóstico e tratamento e conseqüentemente para a erradicação da cegueira evitável a FURC realizou gratuitamente o Teste do Olhinho na cidade de Itabuna no dia 09 de Outubro. Foram atendidos todos os bebês encaminhados pelas maternidades locais.

Após a realização do Teste do Olhinho foram realizados 16 encaminhamentos para o Mapeamento de Retina, procedimento assegurado pela FURC em parceria com o Hospital de Olhos Ruy Cunha (DayHORC).

A OMS aponta ainda que 500 mil crianças ficam cegas todos os anos e a maioria perde a visão no primeiro ano de vida. No Brasil, segundo a entidade, há cerca de 33 mil crianças cegas em consequência de doenças oculares que poderiam ser evitadas ou tratadas precocemente. Outras 100 mil apresentam alguma deficiência visual. Por esse motivo, a FURC pretende firmar parceria com a Secretaria Municipal de Saúde de Itabuna para realizar o Teste do Olhinho em todas as Maternidades do Município atendendo todas as crianças nascidas no município, entre 300 e 600 crianças por mês.



# Semana de Ação Mundial

A FURC foi uma das articuladoras da **Semana Nacional da Educação Inclusiva 2014**, em Itabuna – mobilizando-se intensamente junto aos parceiros da rede de atenção à pessoa com deficiência na região. O resultado foi uma ampla gama de atividades durante a semana (Ver em Centro de Reabilitação Visual BRILHAR), e o efetivo fortalecimento da rede.

## 20 de Setembro: Dia Mundial da Saúde Auditiva

A FURC participou, levando sua Unidade Móvel, da comemoração ao Dia Mundial da Saúde Auditiva organizado pelo CESAI. O evento marcou o início da Semana de Ação Mundial e contou com a participação de diversas instituições que prestam serviço especializado à pessoa com deficiência na cidade de Itabuna. Realizado na Praça Rio Cachoeira foram oferecidos atendimentos gratuitos, e estima-se que 850 pessoas visitaram o evento.



## Seminário de Educação Inclusiva

A programação teve como ponto alto o **I Seminário de Direito à Educação Inclusiva de Itabuna**, que ocorreu no dia 22 de setembro no Auditório do Centro de Estudos do DayHORC. 82 pessoas compareceram ao Seminário, que foi aberto pelo promotor de Justiça (MP-BA) Dr. Clodoaldo Anunciação, e teve continuidade com as seguintes abordagens: “Direito à Educação Inclusiva: por uma escola e um mundo para todos”, por Ana Laura Valois (FURC); “O Processo de inclusão dos alunos do ensino regular na rede estadual”, por VivecaHamati (CAP Grapiúna); “Baixa-visão: direito a educação, a regra da inclusão”, pela pedagoga Ruth Vieira.



Ainda durante o Seminário, foram apresentados os temas: “A Fonoaudiologia e a inclusão escolar”, com participação técnica do Cesai; “A importância da Família no processo de inclusão”, pela psicóloga Bárbara Andrade (FURC); “A Educação Física no processo de inclusão”, com a educadora física Tattiana Mendonça (FURC); “Inclusão Escolar: papel e desafios do professor”, com a pedagoga Márcia Peixinho (Secretaria Municipal de Educação); “Conhecendo o Benefício de Prestação Continuada”, com palestra de Kátia Ortega Assistente Social da Prefeitura Municipal de Itabuna. Começou às 08:30, com encerramento às 15 horas.

### **Caminhada da inclusão social**

Após o seminário todos os participantes integraram à Caminhada da Inclusão Social e Dia Nacional da Luta da Pessoa com Deficiência, uma iniciativa do Núcleo Cuidar.



### ***Seminário “Conhecendo a Rede de Assistência à Pessoa com Deficiência de Itabuna”***

No Teatro Zélia Lessa no dia 23 de setembro ocorreu o seminário “Conhecendo a Rede de Assistência à Pessoa com Deficiência de Itabuna”. Onde representantes de todas as instituições que assistem à pessoa com deficiência de Itabuna puderam se conhecer, articular e apresentar os trabalhos desenvolvidos e os serviços prestados à comunidade. 54 pessoas compareceram ao evento.



### *I Mostra de Filmes Acessíveis de Itabuna*

No dia 24 de setembro foi realizado na sala de audiovisual da Fundação Itabunense de Cultura e Cidadania a I Mostra de Filmes Acessíveis de Itabuna onde foram exibidos curtas e documentários traduzidos em Libras e com audiodescrição. 17 pessoas com deficiência visual e auditiva compareceram à Mostra.



## **PARTICIPAÇÃO EM EVENTOS**

### **Glaucoma Day – 19 de Julho**

Evento organizado pelo DayHORC para conscientização sobre o Glaucoma e realização de triagens e encaminhamentos gratuitos. A FURC montou seu estande onde recebeu encaminhamentos para o Serviço Especializado em Baixa Visão.

Visitações: 1.250 pessoas



### **Chá da Inclusão – 23 de Julho**

Evento promovido pelo CEPEI onde participaram diversos representantes da rede de assistência à pessoa com deficiência para discutir e levantar informações sobre os serviços prestados pela instituição e possíveis parcerias e encaminhamentos.





## Mutirão CEPEI – 28 de Agosto

A FURC participou do Mutirão de serviços e atendimentos realizado pelo CEPEI fornecendo Teste de Acuidade Visual para a população.  
Pessoas atendidas: 70



## Saúde em Movimento – Apoio operacional

Durante a etapa do Saúde em Movimento no DayHORC de Itabuna a FURC participou ativamente auxiliando na organização e no atendimento. Foram realizadas 1.200 cirurgias de Catarata durante essa etapa.



# SUSTENTABILIDADE E IMAGEM

A comunicação institucional da FURC e sua interação em rede com outras instituições são compreendidas dentro da perspectiva da sustentabilidade. As parcerias e a imagem institucional são fundamentais para a consolidação institucional da FURC e, como consequência, para a sustentabilidade de sua missão.

Assim, entendemos que a FURC precisa ser percebida pela sociedade como uma instituição de referência, com capacidade de realização de seus objetivos, de forma transparente e eficiente. Deve também atuar como parceira acessível e leal às causas de interesse social, afins à sua missão institucional.

Dessa forma, busca-se um planejamento de comunicação e de articulação institucional junto à rede de agentes que atuam socialmente com o mesmo foco.

## AÇÃO EM REDE



- Durante todo o ano de 2014, a FURC realizou reuniões e parcerias com a Rede de Assistência à Pessoa com Deficiência do município de Itabuna, bem como municípios vizinhos como Ilhéus, Iguai, Coaraci e Ubaitaba.
- Representantes da Associação de Albinos, da Fundação dos Deficientes do Sul da Bahia (FUNDESB), da Associação de Cegos, do Cesai, INSS, CEPEI, CREADH, CAP, CAPSia, dentre outras instituições, estiveram presentes em reuniões e eventos organizados pela FURC bem como encaminharam pacientes para o Centro de Reabilitação Visual.

- A FURC envia seu representante às reuniões regulares dos conselhos municipais de Assistência Social – CMAS e de Saúde – CMS, contribuindo para o fortalecimento das instâncias de controle social como *locusestrutural* de amadurecimento das instituições democráticas e do terceiro setor no contexto da discussão, elaboração, implantação e fiscalização dos agentes sociais e das políticas públicas.
- Visitas à Secretaria Municipal de Saúde, Assistência Social e de Educação. Frequentemente, a FURC realiza visitas às equipes técnicas das Secretarias Municipais, reconhecendo seu papel na articulação das ações em nível municipal, apresentando projetos e colocando-se à disposição para colaborar com iniciativas dentro das esferas de atuação da FURC.
- O Conselho Municipal da Pessoa com Deficiência – CMPD reuniu associações e entidades representativas – entre elas a ACSB a FURC – para discutir o projeto de emenda à lei que regulamenta o CMPD em 2014, para assegurar a regularidade do Conselho e fortalecê-lo na proteção dos direitos das pessoas com deficiência no município. A reunião aconteceu no gabinete do Vereador César Brandão (Câmara Municipal de Itabuna) que, como representante do legislativo municipal, comprometeu-se de apresentar o texto da emenda conforme fora discutido e de manter as instituições informadas.



- Ocorreu, no dia 25 de setembro, a Audiência Pública com o tema “Acessibilidade e Inclusão”, onde foram levantadas e discutidas



questões sobre acessibilidade no município e as dificuldades para inclusão da pessoa com deficiência em diversos espaços e eventos públicos. A FURC compôs a mesada plenária, representada pela Coordenadora Assistencial do Centro de Reabilitação Visual BRILHAR, Ana Laura Valois. Participaram da Audiência 134 pessoas.



### **MAILING AOS PARCEIROS**

- Como parte da divulgação externa dos nossos resultados, foi criada a rotina do envio mensal de mailing aos parceiros dos resultados obtidos pelo Centro de Reabilitação BRILHAR, para deixá-los a par de nossas realizações.
- Multiplicação da informação: os números mensais do atendimento do Centro de Reabilitação BRILHAR, divulgados pela FURC, são informados a todos os colaboradores do DayHorc, pelo RH da empresa, que multiplica a informação em suas reuniões mensais de indicadores e confraternização. Além disso, o RH do DayHorc, criou um protocolo de apresentação da FURC e divulgação da parceria para todos os novos colaboradores do DayHorc – na sua integração à instituição.

### **BENCHMARKING**

A FURC mantém diálogo ativo de benchmarking com gestores dos Centros de Reabilitação Visual da Fundação Altino Ventura de Recife, do CEPRED e das Obras Sociais de Irmã Dulce – OSID de Salvador, do Instituto Benjamin

Constant do Rio de Janeiro, da Fundação Dorina Norwill e do Departamento de Baixa Visão da USP, ambos de São Paulo, bem como dialogamos com o Centro de Reabilitação Visual do Banco de Olhos de Sorocaba – BOS, interior de São Paulo.

### **PRESENÇA NA MÍDIA**

A FURC teve 5 inserções em 3 canais de TV, 3 de TV aberta e 2 em canal fechado. Dentre os de TV aberta, uma é a concessionária regional (TV Santa Cruz) da outra, TV Bahia, que é retransmissora da Rede Globo em nível estadual. A pauta feita em nível local cresceu e ganhou dimensão estadual. O que caracteriza o próprio apelo do serviço que a FURC presta à sociedade. A inserção na TV Itabuna também assegura a divulgação e a consolidação da FURC entre os formadores de opinião locais, no contexto onde seus serviços efetivamente impactam na melhor qualidade de vida da população, beneficiando a vida das pessoas com deficiência visual que frequentam seus serviços, ao lado de seus familiares de maneira direta e da sociedade como um todo numa visão duradoura.

## **CLIPPING DE IMPRENSA**

**TV Santa Cruz, Bahia Meio Dia, 09 de Outubro de 2014**, reportagem sobre as ações comemorativas do Dia Mundial da Visão realizadas entre os dias 07 e 10 de outubro.

**TV Bahia, Bahia Meio Dia 10 de Outubro de 2014**, “Mulheres com Deficiência Visual se preparam para fazer o ENEM” <http://migre.me/nkgPf>

**TV Bahia, Jornal da Manhã, 10 de Outubro de 2014**, “Mulheres com Deficiência Visual se preparam para fazer o ENEM” <http://migre.me/nkgPf>

**TV Itabuna, 09 de Outubro**, “Cidade Já”, entrevista com jornalista Ramiro Aquino sobre as ações comemorativas do Dia Mundial da Visão realizadas entre os dias 07 e 10 de outubro de 2014.

**Jornal Agora, 12 de Junho de 2014**, pagina 06 “Forró dos pacientes com deficiência visual será nesta terça-feira” (anexo 1)

**Jornal Agora, 12 de setembro de 2014**, página 04 “CEPLAC recebe Encontro de Deficientes Visuais da FURC”. (anexo 2)

**Jornal Agora, 18 de Setembro**, “Itabuna participa da Semana pelo Direito à Educação” (anexo3)

**Jornal A Região** em divulgação da I Semana do Direito à Educação Inclusiva de Itabuna realizada de 20 a 26 de Setembro de 2014 organizada pela FURC em parceria com a Secretaria de Educação.

**Diário da Bahia, Coluna Z, 18 de Setembro de 2014**, pagina 03 “Direito à Educação Inclusiva”. (anexo 4)

**Rádio Difusora, 10 de junho de 2014** distribui Tabelas da Copa do Mundo em Braille doadas pela FURC ,.

**Rádio Bahia FM Sul, 20 de setembro**, entrevista no dia em divulgação da I Semana do Direito à Educação Inclusiva de Itabuna realizada de 20 a 26 de Setembro de 2014 organizada pela FURC em parceria com a Secretaria de Educação.

**Internet:**

**Site da Previdência Social, 23/09/2014. BA: INSS participa de ação mundial de educação inclusiva** : <http://www.previdencia.gov.br/noticias/ba-inss-participa-de-acao-mundial-de-educacao-inclusiva/>

**Rede Brasil de Notícias, 17/09/2014, Itabuna recebe I Semana do Direito à Educação Inclusiva**: <http://migre.me/nkqW2>

**Plantão Itabuna, 19/09/2014, Itabuna recebe I Semana do Direito à Educação Inclusiva** : <http://migre.me/nkqZs>

**Municípios Baianos, 18/09/2014, Itabuna recebe I Semana do Direito à Educação Inclusiva** : <http://www.municipiosbairanos.com.br/noticia01.asp?tp=1&nID=14773>

**Diário da Bahia, 18/09/2014, Coluna Z, Direto a Educação Inclusiva** :<http://issuu.com/diariobahia/docs/18-09-2014>

**Associação Comercial e Empresarial de Itabuna, 18/09/2014, Itabuna recebe I Semana do Direito à Educação Inclusiva** : <http://www.acei.org.br/itabuna-recebe-i-semana-do-direito-a-educacao-inclusiva/>

**Prefeitura de Itabuna, 18/09/2014, Itabuna participa da Semana de Ação Mundial pelo direito à Educação.**<http://migre.me/nkhxv>

**Prefeitura de Itabuna, 21/09/2014, Prefeitura apoia a I Semana de Educação Inclusiva**<http://migre.me/nkhDB>

**A voz e a vez da juventude, 18/09/2014, Itabuna recebe I Semana do Direito à Educação Inclusiva** : <http://migre.me/nkhHF>

**Altervista, 17/09/2014, Itabuna recebe I Semana do Direito à Educação Inclusiva** : <http://migre.me/nkhOd>

**Altervista, 07/10/2014, Exposição e mutirão marcam o Dia Mundial da Visão.**<http://migre.me/nki5V>

**Plantão Itabuna, 07/10/2014, Exposição e Mutirão do Teste do Olhinho marcam o Dia Mundial da Visão.** <http://pantaoitabuna.com.br/exposicao-e-mutirao-teste-olhinho-marcam-dia-mundial-da-visao/>

**AMURC, 07/10/2014, Exposição e mutirão marcam o Dia Mundial da Visão**<http://migre.me/nki9E>

**Jornal Sport News,07/10/2014, Exposição e mutirão marcam o Dia Mundial da Visão** <http://jornalsportnews.blogspot.com.br/2014/10/exposicao-e-mutirao-marcam-dia-mundial.html>

**Ilhéus 24h, 07/10/2014, Exposição e mutirão marcam o Dia Mundial da Visão** <http://migre.me/nkilv>

**Plantão Itabuna, 10 de junho de 2014, Fundação Regina Cunha: "Devolvemos o que a sociedade nos deu."** <http://plantaotabuna.com.br/fundacao-regina-cunha-devolvemos-o-que-sociedade-nos-deu/>

**Jornal Sport News, 11 de setembro de 2014, Visita de Deficientes Visuais à CEPLAC**<http://jornalsportnews.blogspot.com.br/2014/09/visita-de-pacientes-com-deficiencia.html>

**Plantão Itabuna,12 de setembro de 2014, Deficientes Visuais descobrindo o cacau através do aroma e do tato na CEPLAC**<http://plantaotabuna.com.br/deficientes-visuais-descobrimdo-o-cacau-atraves-aroma-e-tato-na-ceplac/>

## **Lançamento do site [www.furc.org.br](http://www.furc.org.br)**

No dia 02 de Dezembro comemora-se o “Dia de Doar”, essa data internacionalmente conhecida foi a escolhida para o lançamento do site da FURC com o endereço [www.furc.org.br](http://www.furc.org.br)





## Participação na Rede de Leitura Inclusiva

Em novembro de 2014 a FURC foi incluída na Rede de Leitura Inclusiva promovida pela Fundação DorinaNorwill, publicando um case no site [www.rededeleiturainclusiva.org.br](http://www.rededeleiturainclusiva.org.br), em que relata como foi a construção da Cartilha de Atenção à Saúde Ocular e como criou a Biblioteca Acessível Itinerante, utilizando um velho trailer Karmanguia 1986 puxado por um Gol.

O que é a Rede de Leitura Inclusiva? Idealizada pela Fundação Dorina, ela é uma rede que tem abrangência nacional, reúne instituições ligadas à leitura como Bibliotecas e Salas de Leitura. Com cursos e oficinas de capacitação, foi desenvolvida para estimular a leitura inclusiva e a disseminação dos livros adaptados e das práticas acessíveis de promoção da leitura. A intenção é mobilizar e estreitar o relacionamento entre educadores, mediadores de leitura, governos, agentes de bibliotecas e organizações sociais, para disseminar a leitura inclusiva pelo Brasil e aproximar a pessoa com deficiência do mundo da leitura.

Desde junho de 2013, grupos de trabalho, com representantes destes setores, vêm sendo formados em diversos estados. Eles se reúnem para levantar os desafios e necessidades, refletir sobre as potencialidades locais e trocar experiências. Durante as oficinas e reuniões, são estimulados a elaborar um plano de ação em rede para fortalecer as iniciativas que já existem além de criar novas, sempre tendo como tema o livro, a leitura e biblioteca sob a perspectiva da inclusão das pessoas com deficiência.



rededeleiturainclusiva.org.br/category/cases/

Maiores visitados | Primeiros passos | Galeria do Web Site | Sites Sugeridos | Travel Experiences: El... | Leia avaliações no Trip... | Um dia como outro q...

### CASE FUNDAÇÃO REGINA CUNHA – FURC PARA BLOG DA “REDE DE LEITURA ACESSÍVEL”

ACESSÍVEL E ITINERANTE

A Fundação Regina Cunha faz parte da Rede de Leitura Inclusiva da Bahia, mantendo uma Biblioteca Acessível para Deficientes Visuais com títulos diversificados em Braille, audiolivros, livros falados e em fonte ampliada. A Biblioteca Acessível também é itinerante e leva os livros adaptados para os bairros, escolas, serviços e eventos.



PUBLICAÇÃO PRÓPRIA:



## CAMPANHA “TODOS MERECEM BRILHAR”

No dia 02 de dezembro foi lançada a Campanha “Todos Merecem Brilhar”. A campanha dedica-se a arrecadar recursos para a construção do espaço físico do Centro de Reabilitação. O imóvel, doado pelo DayHorc, precisa de reforma profunda, para que possa atender à demanda dos pacientes, com qualidade e com ambientes especiais, próprios de um Centro de Reabilitação avançado.

Assim, o espírito da campanha começou em Dezembro disseminando a causa “TODOS MERECEM BRILHAR” junto ao público interno e fornecedores do DayHorc, hospital de olhos que é o parceiro estratégico da FURC.

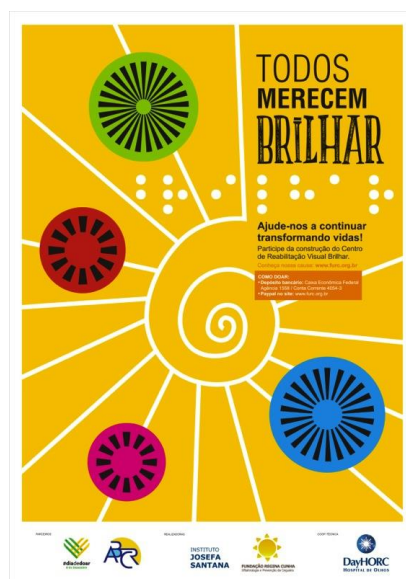

## PARTICIPAÇÃO NO “DIA DE DOAR”

O #DiadeDoar (#GivingTuesday) é o movimento surgiu nos Estados Unidos e está crescendo pelo mundo, com vários países liderando suas próprias campanhas e criando iniciativas para encorajar a doação em suas comunidades. A Fundação Regina Cunha participou da campanha nacional como Instituição parceira e realizou atividades nessa data em todas as unidades do DayHORC lançando a campanha “Todos Merecem Brilhar”.



## DIMENSÃO HUMANA

### Gestão de Pessoas

Os colaboradores da FURC são os responsáveis pelo sucesso da instituição, eles são o capital humano e intelectual da FURC. Em 2014, a FURC contou com uma equipe de 03 colaboradores. Os contratos são em regime CLT e jornada de 40 horas semanais.

### Processos internos

Dando continuidade às melhorias no ambiente interno, foram elaborados e implantados os manuais dos processos Administrativo, Financeiro e de Atendimento.

### **Comunicação interna**

Aniversário e datas comemorativas das categorias profissionais representadas na equipe da FURC são celebrados com o envio de cartões comemorativos em formato virtual e/ou impresso, em atenção à pessoa na data.

A disseminação das boas práticas ocorre também de forma ampla por outros canais, como e-mails, grupo *on-line* do Conselho Administrativo e monitoramento regular dos indicadores e metas do Planejamento Estratégico.

### **Equipe Multiprofissional**

O Centro de Reabilitação da FURC conta com 04 profissionais prestadores de serviços para o atendimento aos pacientes: médica oftalmologista subespecialista em Baixa Visão, fisioterapeuta, educadora física e psicóloga. Cada profissional realiza atendimentos com frequência semanal ou – no caso apenas da oftalmologia – mensal. Reunindo profissionais de diversas áreas, com formações acadêmicas distintas, a Equipe Multiprofissional trabalha em prol de um objetivo comum: a melhoria da qualidade de vida dos pacientes. Por isso, há uma inter-relação entre os diferentes profissionais, que vêem o paciente como um todo, numa atitude humanizada.

### **Grupo de Estudos**

Como todo o trabalho reabilitacional da FURC é multidisciplinar, o diálogo entre os membros da equipe é fundamental. Para o alinhamento entre todos os profissionais, a FURC investe no encontro mensal dos profissionais formando um Grupo de Estudos.

A equipe do Centro de Reabilitação Visual, composta por Oftalmologista, Psicóloga, Educadora Física e Fisioterapeuta, reúne-se mensalmente para discutir casos, textos e desenvolver material adaptado para ser utilizado nos atendimentos. Nessas reuniões cada profissional ocupando-se de sua área específica, preocupa-se com o que acontece paralelamente, trocando informações e compondo um acompanhamento global, integrativo e interativo. Cada membro da equipe contribui com o conhecimento e a prática próprias da sua área de conhecimento e aprende com as demais áreas.

A partir da avaliação oftalmológica e multiprofissional da funcionalidade visual e do desenvolvimento da pessoa com deficiência visual, a equipe elabora um programa terapêutico singular respeitando as necessidades e as potencialidades de cada indivíduo - voltado para o desenvolvimento de habilidades que possibilitem a execução de atividades de forma autônoma favorecendo o desenvolvimento global do paciente.

### **Incentivos e Remuneração**

Neste ano, a remuneração-base adotada pela FURC com base na Convenção coletiva da categoria (SENALBA-BA), de acordo a cláusula quarta – Reajuste Salarial e Data-Base de 7% (sete por cento), em 1 de maio de 2014, aplicado sobre o salário de maio. Em complemento, a FURC oferece aos seus funcionários de tempo integral plano de saúde, vale alimentação, vale transporte (com desconto em folha) e capacitação profissional.

### **Treinamentos – Plano Anual**

Anualmente, é aprovado um Plano de Capacitação alinhado ao perfil e função de cada profissional da instituição e às suas necessidades de capacitação e especialização de acordo com o Planejamento Estratégico e com planejamento orçamentário anual. Os valores investidos em 2014 concentraram-se em treinamentos de especialização em Reabilitação Visual e Gestão para Terceiro Setor.



Legenda: Treinamento em Planejamento Estratégico para as gestoras da FURC e elaboração do "Canvas" com a equipe da Consultoria Eleva, de Ribeirão Preto.



## PARTICIPAÇÃO EM CURSOS E CONGRESSOS



- De 05 a 09 de maio, a Coordenadora Assistencial, Ana Laura Valois, participou do Curso “Baixa Visão: Possibilidades e Dificuldades dos alunos Norteando o trabalho Docente” do Instituto Benjamin Constant na cidade do Rio de Janeiro.
- De 27 a 30 de Agosto a Coordenadora Administrativa, Lucicleide Vieira, representou a FURC no I Congresso Internacional de Direitos Humanos, no São Salvador – Hotéis e Convenções, em Salvador apresentando a instituição na mesa redonda organizada pela Fundação José Silveira - FJS. Na ocasião, foram distribuídas cartilhas, folders e canetas brindes para os participantes do Congresso.



- A Coordenadora Assistencial Ana Laura e a Diretora Ive Cunha compareceram ao Seminário de Leitura Inclusiva organizado pela Biblioteca Pública do Estado da Bahia, com o tema “Acessibilidade: novos rumos para inclusão” - participando da “Oficina de Leitura Inclusiva para deficientes visuais”, oferecida por Ana Paula Silva, da Fundação DorinaNorwill para Cegos.



# DIMENSÃO ECONÔMICA

## Desempenho Econômico

O patrimônio social da FURC cresceu 242% do ano 2012 para 2013. E cresceu novamente em 81,9% de 2013 para 2014. Esse crescimento vertiginoso revela objetivamente a dimensão e a velocidade da retomada de atividades da instituição. A FURC continua ganhando corpo, tanto em termos de patrimônio social, de patrimônio humano, como de imagem e de processo.

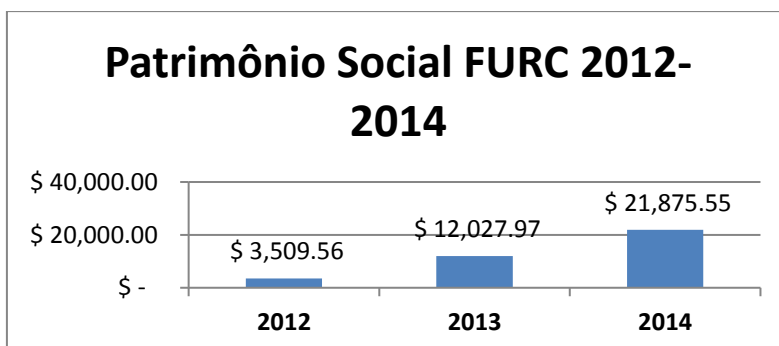

As despesas se comportaram da seguinte forma: após uma redução de despesas planejada em 2013, em 2014 a instituição consolidou uma estrutura de custos fixos. Com o início do serviço permanente de assistência reabilitacional à pessoa com deficiência visual, e a implantação de uma estrutura operacional fixa, com 2 coordenações e uma estrutura de serviços maior.



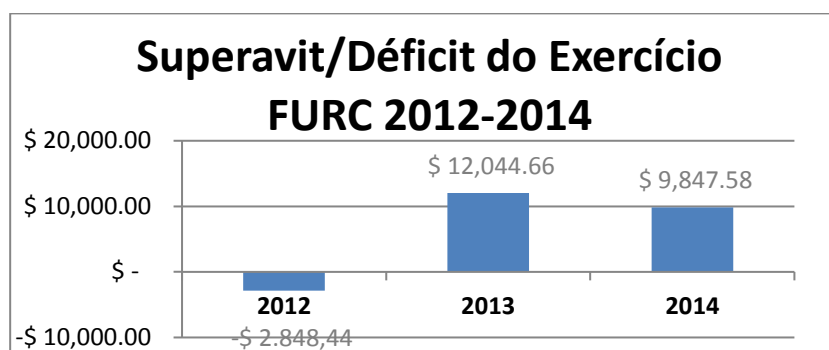

Para fazer frente ao crescimento das despesas, as doações foram mobilizadas de forma planejada, a partir da exposição do Planejamento Estratégico 2014-2019 pela Diretoria do Conselho Administrativo, e da sensibilização dos principais mantenedores Pessoa Física, com a proposta de um processo planejado e gradativo de consolidação dos serviços e de diversificação de fontes de receita e ações de Captação de Recursos para efetivar a sustentabilidade financeira da instituição.

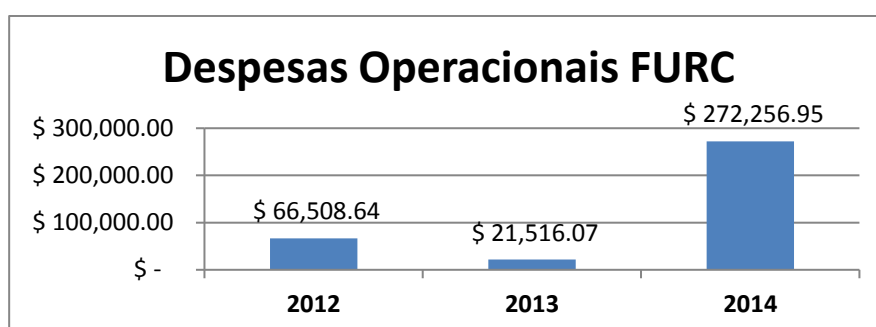

O controle de custos permitiu que a instituição mantivesse seu fundo de reserva, para assegurar boas práticas financeiras e o alcance da meta de que o fundo de reserva represente 5% do total das despesas. Em 2014, 99% das receitas foi proveniente de doações de uma fonte doadora, unicamente. Devemos reconhecer e agradecer à qualidade visionária e humana de dr. Ruy Cunha, o mantenedor que hoje investe seu patrimônio pessoal nesse projeto. Porém mudar este cenário é o principal desafio da gestão FURC em 2015.

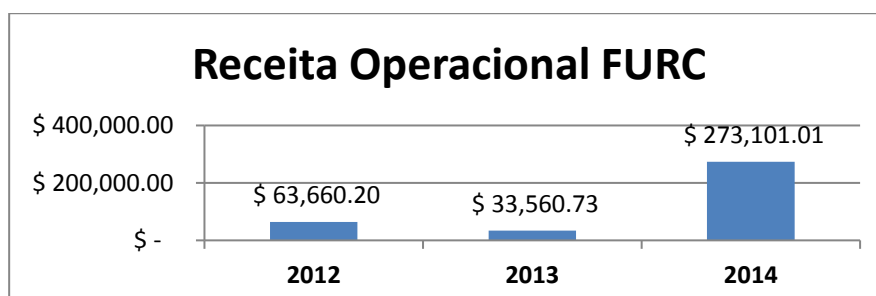

Precisaremos reverter essa realidade, efetivando fontes de receita perenes, otimizando o direcionamento de recursos de interesse público, e atraindo novos parceiros entre Pessoas Físicas e Pessoas Jurídicas. Para isso, as bases estão lançadas: conquistamos o Título de Oscip e o Título de Utilidade Pública Federal. Advocacia de nossa causa foi lançada e será ampliada dentro da campanha TODOS MERECEM BRILHAR!

# BALANÇO PATRIMONIAL

## BALANÇO PATRIMONIAL - 2014

Nome: FUNDAÇÃO REGINA CUNHA  
 CNPJ: 16.230.211/0001-50  
 Folha: 1

	31/12/2014
<b>ATIVO</b>	<b>59.657,78</b>
<b>ATIVO CIRCULANTE</b>	<b>53.576,22</b>
<b>Disponibilidades</b>	<b>53.576,22</b>
Caixa	50.076,44
Bancos	3.499,78
<b>ATIVO NÃO-CIRCULANTE</b>	<b>6.081,56</b>
<b>Imobilizado</b>	<b>6.081,56</b>
Máquinas, Equipamentos e Ferramentas	6.247,99
Móveis e Utensílios	2.000,00
(-) Depreciações Acumuladas	(2.166,43)

## BALANÇO PATRIMONIAL - 2014

Nome : FUNDAÇÃO REGINA CUNHA  
 CNPJ : 16.230.211/0001-50  
 Folha : 2

	31/12/2014
<b>PASSIVO</b>	<b>59.657,78</b>
<b>PASSIVO CIRCULANTE</b>	<b>37.782,23</b>
<b>Fornecedores</b>	794,40
Fornecedores	794,40
<b>Obrigações Trabalhistas</b>	6.192,37
Salários e Ordenados a Pagar	6.192,37
<b>Obrigações Fiscais</b>	1.752,96
Impostos e Contribuições a Recolher	1.752,96
<b>Obrigações Sociais</b>	20.532,41
INSS a Recolher	15.044,04
FGTS a Recolher	5.488,37
<b>Lucros, Dividendos e Participações a Pagar</b>	8.510,09
Contrib. Fundo Assist. Previd. Empregados a Pagar	8.510,09
<b>PATRIMÔNIO SOCIAL</b>	<b>21.875,55</b>
<b>Patrimônio Social</b>	12.027,97
Patrimônio Integralizado	12.027,97
<b>(-) Deficits ou Superavits Acumulado</b>	9.847,58
Superavit do Período	9.847,58

## DEMONSTRAÇÃO DO SUPERAVIT OU DEFICIT - 2014

Nome : FUNDAÇÃO REGINA CUNHA  
 CNPJ : 16.230.211/0001-50  
 Folha : 1

	31/12/2014
<b>(+) RECEITA OPERACIONAL BRUTA</b>	<b>273.101,01</b>
Receitas Operacionais	273.101,01
<b>(-) DEDUÇÕES DA RECEITA OPERACIONAL BRUTA</b>	<b>0,00</b>
<b>(=) RECEITA OPERACIONAL LÍQUIDA</b>	<b>273.101,01</b>
<b>(-) CUSTO DOS PRODUTOS OU MERCADORIAS VENDIDAS E SERVIÇOS PRESTADOS</b>	<b>0,00</b>
<b>(=) SUPERAVIT OPERACIONAL BRUTO</b>	<b>273.101,01</b>
<b>(-) DESPESA OPERACIONAL</b>	<b>(253.525,15)</b>
Despesas Administrativas	(200.993,39)
Despesas Financeiras	(527,06)
Outras Despesas Operacionais	(52.004,70)
<b>(=) SUPERAVIT OPERACIONAL LÍQUIDO</b>	<b>19.575,86</b>
<b>(+/-) OUTRAS RECEITAS E OUTRAS DESPESAS</b>	<b>(8.866,96)</b>
Outras Receitas	688,66
Outras Despesas	(9.555,62)
<b>(=) SUPERAVIT ANTES DAS PROVISÕES PARA CSLL E IR</b>	<b>10.708,90</b>
<b>(-) PROVISÕES PARA CSLL E IR</b>	<b>0,00</b>
<b>(=) SUPERAVIT ANTES DAS PARTICIPAÇÕES</b>	<b>10.708,90</b>
<b>(-) PARTICIPAÇÕES</b>	<b>(861,32)</b>
Contribuições a Fundos de Assistência ou Previdência de Empregados	(861,32)
<b>(=) SUPERAVIT LÍQUIDO DO PERÍODO</b>	<b>9.847,58</b>

# **PARTES INTERESSADAS** (*stakeholders*)

## **Pessoas físicas**

Todos os cidadãos interessados em contribuir.

## **Empresas**

DayHORC Hospital de Olhos (Parceiro Técnico)

Empresas da área da Saúde

Empresas da área da Oftalmologia e Saúde Ocular

Empresas fornecedoras de insumos para a área da saúde ocular

## **Instituições de 3º setor**

Associação de Albinos

Fundação dos Deficientes do Sul da Bahia (FUNDESB)

AAPDMR (Associação de Assistência à Pessoa com Deficiência ou Mobilidade Reduzida)

Associação de Cegos do Sul da Bahia (ACSB)

Fundação Dorina Norwill

Instituto Benjamin Constant

Fundação Altino Ventura

Instituto de Cegos da Bahia

Fundação Obras de Irmã Dulce (OSID)

Instituto de Reabilitação da Bahia

Fundação José Silveira

Instituto Arapiaú

Fundação Chaves

Instituto Brasileiro de Governança Corporativa

GIFE – Grupo de Institutos e Fundações Empresariais

Associação de Empresários Sul da Bahia em Ação

Clube de Diretores Lojistas – CDL de Itabuna

Associação dos Comerciantes de Itabuna

Rotary Club – capítulos de Itabuna

## **Controle Social**

Conselhos Municipais, Regionais, Interestaduais e Nacionais.

Conselho Municipal de Assistência Social

Conselho Municipal de Saúde  
Conselho Municipal da Pessoa com Deficiência  
Conselho Municipal de Educação  
Conselho Municipal de Cultura  
Conselho Municipal de Cidade

### **Órgãos Reguladores**

Ministério Público  
Conselho Federal de Medicina  
CREMEB – BA e Brasil  
Conselho Brasileiro de Oftalmologia

### **Rede de Atenção à pessoa com Deficiência de Itabuna**

CREADH  
Cesai  
CEPEI  
CAPGrapíuna  
CAPS  
CIOMF  
CRIE  
Santa Casa da Misericórdia

### **Universidades**

Universidade Estadual do Sul da Bahia – UESC  
Universidade Federal do Sul da Bahia – UFSBA  
Faculdade de Tecnologia e Ciências – FTC Itabuna  
UNIME  
Unopar

### **Beneficiários**

Pacientes do Centro de Reabilitação Brilhar e seus familiares  
Escolares da rede pública  
Usuários dos Postos de Saúde – Atenção Básica de Itabuna  
Usuários das Maternidades do Hospital Manoel Novais e Esther Goes.



## **Poder público**

Legislativo

Executivo

Judiciário

## **Colaboradores**

Equipe FURC

Voluntários

## **Fornecedores**

Agência de comunicação

Fornecedor de plano de saúde

Serviço de alimentação para eventos e cursos

Assessoria contábil

Assessoria em Informática

Assessoria Jurídica

Assessoria Terceiro Setor

Fornecedora de energia elétrica (Coelba)

Fornecedora de água municipal (EMASA)

Fornecedora de telecomunicações Telefone e Internet (VIVO)

Provedora do Site

Serviços bancários Caixa Econômica Federal

## **Sociedade civil**

Movimentos sociais

Mídia

Mídias sociais

# **SOBRE O RELATÓRIO**

Desde 2012, a FURC elabora relatórios anuais, cujas publicações acontecem no primeiro trimestre, sendo o último em Janeiro de 2014. Este relatório está consoante com os parâmetros propostos pelo Planejamento Estratégico 2014.

## **Metodologia**

Para este relatório, foram considerados as informações produzidas pela equipe da FURC, ao lado de documentos, de registro fotográfico, de mídia e depoimentos de pacientes e parceiros.

Neste relatório, buscou-se expor de forma clara o impacto social das atividades da FURC, através de dados e avaliações, para melhor informar os públicos interessados (stakeholders) sobre o funcionamento da instituição.

# **CRÉDITOS**

## **Textos**

Ana Laura Reis Valois Dourado, Bárbara Andrade, Ive de Santana Cunha, Lucicleide Vieira de Freitas, Lara Andrade, Maria Ângela Clement e Tattiana Mendonça

## **Gráficos**

Ana Laura Valois Dourado, Lara Andrade e Lucicleide Vieira de Freitas

## **Fotos**

Equipe FURC e Oziel Aragão

## **Revisão**

Ive de Santana Cunha

# ANEXOS

## CERTIFICAÇÃO CMAS

No dia 05 de Agosto, depois de realizadas apresentações e visitas à instituição, a Fundação Regina Cunha recebeu a Certificação do Conselho Municipal de Assistência Social do município do Itabuna (em anexo).



### Comprovante de Inscrição

Inscrição Nº 114/2014

A **Fundação Regina Cunha de Oftalmologia e Prevenção da Cegueira**, com inscrição no CNPJ nº 16.230.211/0001-50, com sede à Rua Ruffo Galvão, nº 274, Centro - Itabuna - BA, encontra -se inscrita neste Conselho sob número 114/2014.

A presente inscrição é por tempo indeterminado.

Itabuna, 05 de agosto de 2014.

  
**Fernando José Galdino Sales**  
Presidente CMAS - Itabuna-BA.

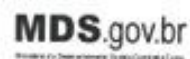

## CHAMAMENTO PÚBLICO

A FURC enviou no mês de maio a FPO para participação do Chamamento Público da Secretaria de Saúde do Município de Itabuna. Na FPO constam 11.400 atendimentos por mês. No dia 03 de Junho a Fundação recebeu a auditoria de Cooperação Técnica da Secretaria de Saúde que emitiu parecer favorável (em anexo). O processo de contratação encontra-se em andamento.

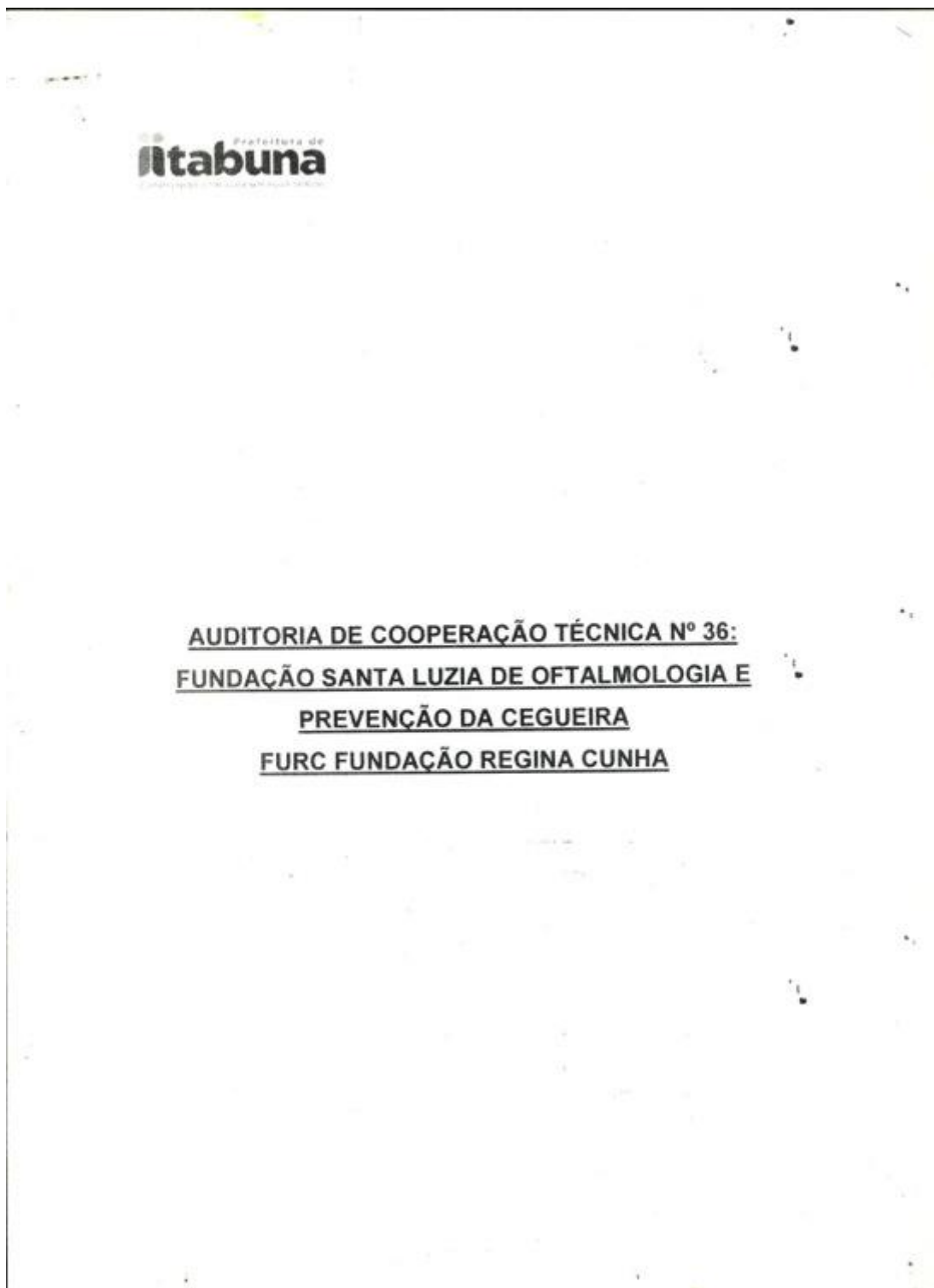

### **INTRODUÇÃO:**

Com base no edital nº 001/2014 – Chamamento Público do Município de Itabuna, e em solicitação do gestor municipal de Itabuna, iniciamos auditoria de cooperação técnica no estabelecimento de Saúde – FURC – Fundação Regina Cunha, com intuito de respaldar o gestor municipal e equipe envolvida no processo de licitação de prestadores SUS, quanto a real capacidade instalada da Unidade prestadora de serviços supracitada.

A Fundação Regina Cunha - FURC está situado à Rua Rulfo Galvão, nº 274, no Centro em Itabuna. É uma empresa de natureza privada. Iniciou as atividades em agosto de 2013, realizando ações em saúde ocular com âmbito na prevenção, promoção, habilitação e reabilitação visual.

### **METODOLOGIA:**

Após análise de CNES e documentos apresentados no chamamento público, realizamos a visita técnica a qual ocorreu em 03 de junho de 2014, para conhecimento das instalações físicas e posterior conversa com responsável técnico para demais informações importantes.

### **CONCLUSÃO:**

A Fundação Reginha Cunha recebeu a visita da auditoria para avaliação de sua estrutura física.

Dispõem de um prédio situado em frente ao Hospital DayHorc que necessita sofrer reformas para assim oferecer a melhor acessibilidade e conforto aos deficientes visuais e acompanhante. Temporariamente realizam atendimento no térreo do Hospital DayHorc, cedido por comodato, utilizando-se de 02 salas para atendimento e 01 sala administrativa.



No momento da visita presenciamos o atendimento da fisioterapeuta e da psicóloga. Os atendimentos do médico oftalmologista especialista em Baixa Visão ocorre uma vez por mês.

Segundo coordenadora do serviço a Fundação Regina Cunha possui um consultório móvel completo e climatizado para atendimentos em bairros e escolas.

Sua equipe técnica é composta por: 01 coordenadora assistencial e também responsável técnica, graduada em psicologia, 01 oftalmologista especializada em Baixa Visão, 1 fisioterapeuta, mais 01 psicóloga, 1 Educadora Física, 1 secretária, 1 diretora executiva e 21 médicos residentes em oftalmologia.

No que concerne aos equipamentos visualizamos salas equipadas tanto para atividades da fisioterapia, para psicologia, como equipamentos que oferecem a realização de exames em oftalmologia.

Estes equipamentos existentes são compatíveis com os exames realizados no serviço e estão em excelentes condições de uso.

Não foi possível avaliar a série histórica via site da SESAB por não ser prestador SUS, entretanto, segundo coordenadora do programa são realizados em média 200 atendimentos mês. São pacientes referenciados do CREADH e escolas públicas onde as professoras foram treinadas para identificar alunos com deficiência visual e encaminhadas para acompanhamento gratuito na Fundação.

Com o chamamento público, a Fundação Regina Cunha traz em sua proposta teto físico equivalente a 11.400 procedimentos/mês e financeiro igual a R\$ 117.849,00 (Cento e dezessete mil Oitocentos e quarenta e nove reais).

Mediante o avaliado pela auditoria, julgamos que a Fundação Regina Cunha tem capacidade instalada para atender a proposta de procedimentos:

apresentada, estando apto a pertencer aos prestadores SUS sob gestão municipal de Itabuna.

**RECOMENDAÇÕES:**

Gestor do Município de Itabuna

Departamento Jurídico da Saúde

Departamento de Planejamento em Saúde

Prestadora de Serviço – FURC Fundação Regina Cunha

**EQUIPE DE AUDITORES:**

Celine Menezes Ferraz Minervino

Rafaela Caldas Sousa

Roberta Caldas Sousa

  
Celine Menezes Ferraz Minervino  
Enfermeira Auditora  
COREN - BA 138554

  
Rafaela Caldas Sousa  
Enfermeira Auditora  
COREN - BA 138554

  
Roberta Caldas Sousa  
Enfermeira Auditora  
COREN - BA 138554



## MOVIMENTO NACIONAL PELA CIDADANIA E SOLIDARIEDADE/NÓS PODEMOS

### TERMO DE ADESÃO

O presente termo de adesão tem por objetivo ampliar e dimensionar a participação da sociedade brasileira em prol do alcance dos Objetivos de Desenvolvimento do Milênio (ODM). O Movimento Nacional pela Cidadania e Solidariedade (MNCS) é resultado da articulação de diferentes setores da sociedade brasileira para promover a melhoria das condições de vida, na perspectiva do desenvolvimento sustentável.

#### Missão e Visão do Movimento Nacional pela Cidadania e Solidariedade

**Missão:** Articular e integrar todos os setores da sociedade para promover o alcance dos ODM em nível nacional, estadual e municipal.

**Visão:** O Brasil como referência mundial no alcance dos ODM, com a participação integrada de governos, empresas e sociedade civil.

#### Como sua organização ou você pode ajudar a melhorar o mundo?

- ✦ Conhecer e divulgar os indicadores dos Objetivos do Milênio do Estado e Município;
- ✦ Em sua organização: incorporar na estratégia organizacional projetos e atitudes que contribuam com os ODM;
- ✦ Na sociedade: participar da mobilização e articulação do Núcleo ODM de seu estado ou município em parceria com os três setores da sociedade;
- ✦ Conhecer e apoiar a implementação das políticas públicas correlacionadas com os ODM;
- ✦ Promover os Direitos Humanos, a Ética e a Transparência como valores fundamentais para um mundo inclusivo, ambientalmente sustentável e economicamente equilibrado.
- ✦ No caso das empresas, incorporar nas suas práticas os Princípios do Pacto Global da ONU.

Nome da Organização/Instituição: FUNDAÇÃO REGINA CUNHA

Nome do Representante: IVE DE SANTANA

Representante da Organização/Instituição no núcleo: ( ) Estadual ( ) Regional ( ) Municipal

Telefone: Fixo ( ) \_\_\_\_\_ Celular: (71) 99620470

E-mail: ivecunha@hotmail.com

Cientes dos compromissos assumidos, passamos a compor o Movimento Nacional pela Cidadania e Solidariedade.

Assinatura do Representante da Instituição ou Pessoa Física

Data: 15/09/14



### Termo de Doação e Compromisso

Através do presente Termo de Doação e Compromisso a instituição, **FUNDAÇÃO REGINA CUNHA - FURC**, inscrita no CNPJ/MF sob o número 16230211000150 estabelecida à Rua Ruffo Galvão, nº274, bairro Centro, na cidade de Itabuna, na Unidade Federativa Bahia, CEP 45600195, neste ato, representada por Ana Laura Reis Valois Dourado, CPF/MF nº 00830718575 declara para os devidos fins que se compromete fielmente a utilizar os equipamentos, abaixo relacionados, doados pela Fundação Altino Ventura – FAV, inscrita no CNPJ/MF sob o nº 10.667.814/0001-38, através de projeto de cooperação Nº P2553 com a CBM, CHRISTIAN BLIND MISSION, para exame de baixa visão, de forma gratuita, no atendimento de pessoas portadoras de baixa visão ou cegueira que procurarem atendimento nessa instituição.

Equipamentos doados:

EQUIPAMENTO	ESPECIFICAÇÃO	QUANTIDADE
TELELUPA PARA BAIXA VISÃO	MAG: 3X: LENS DIA: 20MM	1
TELELUPA PARA BAIXA VISÃO	MAG: 4X: LENS DIA: 12MM	1
TELELUPA PARA BAIXA VISÃO	MAG: 6X: LENS DIA: 16MM	1
LUPA TIPO DOME P/BAIXA VISÃO	DIOPLER: 8D LENS DIA: 50MM	1
LUPA TIPO PADRÃO P/BAIXA VISÃO	DIOPLER : 24D LENS DIA : 50MM	1
LUPA TIPO PADRÃO P/BAIXA VISÃO	DIOPLER : 12D LENS DIA : 50MM	1
LUPA TIPO PADRÃO P/BAIXA VISÃO	DIOPLER : 12D LENS DIA : 35MM	1
LUPA TIPO PADRÃO P/BAIXA VISÃO	DIOPLER : 12D LENS DIA : 35MM CLYÇÇO BALTERLES X 2	1
LUPA COM CABO P/BAIXA VISÃO	DIOPLER : 12D&20D LENS DIA : 44MM	1
LUPA COM CABO P/BAIXA VISÃO	DIOPLER : 8D LENS DIA : 60MM	1
LUPA COM CABO P/BAIXA VISÃO	DIOPLER : 24D LENS DIA : 50MM	1

Rua da Soledade, 170 – Boa Vista-PE – CEP:50070-040 – Fone (81) 3302.4300 – Fax: (081) 3302.4322 – CNPJ: 10.667.814/0001-38 Site: [www.fundacaoaltinoventura.com.br](http://www.fundacaoaltinoventura.com.br) – e-mail: [fav@fundacaoaltinoventura.org.br](mailto:fav@fundacaoaltinoventura.org.br)



Fundação Altino Ventura

TABELA IMPRESSA EM PAPELÃO PARA TESTE DE ACUIDADE VISUAL	LOG MAR AND VAR VALUES APPLY TO 4M TEST DISTANCE	1
TABELA IMPRESSA EM PAPELÃO PARA TESTE DE ACUIDADE VISUAL	LOG MAR AND VAR VALUES APPLY TO 4M TEST DISTANCE	1
TABELA IMPRESSA EM PAPELÃO PARA TESTE DE ACUIDADE VISUAL	LOG MAR AND VAR VALUES APPLY TO 40M TEST DISTANCE	1
TABELA IMPRESSA EM PAPELÃO PARA TESTE DE ACUIDADE VISUAL	LOG MAR AND VAR VALUES APPLY TO 40M TEST DISTANCE	1
TABELA IMPRESSA EM PAPELÃO PARA TESTE DE ACUIDADE VISUAL	16 INCHES/40 CM; CARD MOASUFES 20.3CM 25,4 CM	1
TABELA IMPRESSA EM PAPELÃO PARA TESTE DE ACUIDADE VISUAL	SIZE: 12,7CM 12.7CM 10FEEL, 3MELEL	1
TABELA IMPRESSA EM PAPELÃO PARA TESTE COGNITIVO	COGNITIVE VISION TESTS	1
CAIXA DE LENTES P/EXAMES OFTALMOLOGICOS C/267PÇS (CAIXA DE PROVAS)	TOTAL 267PÇS. 38MM FULL APERTURE COLOR RINS ALUMINUM CASO INCLUDES CROSS CULLNDERS + 0,250 + 0,50 + 1,00	1
TABELA IMPRESSA EM PAPELÃO PARA TESTE DE ACUIDADE VISUAL	CONTRAST TESTS; TEST INCLUDES A LABLE FOR CONVERSION TO SNELLEN EQUIVALENT VA VALUES.	1

Itabuna, 30 de setembro de 2014.

  
Ana Laura Reis Valois Dourado  
Coordenadora Assistencial  
Fundação Regina Cunha

ENDEREÇO DA INSTITUIÇÃO Rua Ruffo Galvão, nº 274, Centro. Itabuna-BA CEP 45600195  
FONE: 7332142002/71-92757592  
Email.: [adm.furc@gmail.com](mailto:adm.furc@gmail.com), [analaurovalois@gmail.com](mailto:analaurovalois@gmail.com)

Rua da Soledade, 170 – Boa Vista-PE – CEP:50070-040 – Fone (81) 3302.4300 – Fax: (081) 3302.4322 – CNPJ: 10.667.814/0001-38 Site: [www.fundacaoaltinoventura.com.br](http://www.fundacaoaltinoventura.com.br) – e-mail: [fav@fundacaoaltinoventura.org.br](mailto:fav@fundacaoaltinoventura.org.br)